H. COPIJN &

GROENEKAN

(BIJ UTRECHT)

1938 - 1939

E71
8
1938/39

HYPERICUM MOSERIANUM

H. COPIJN & ZOON

Boom

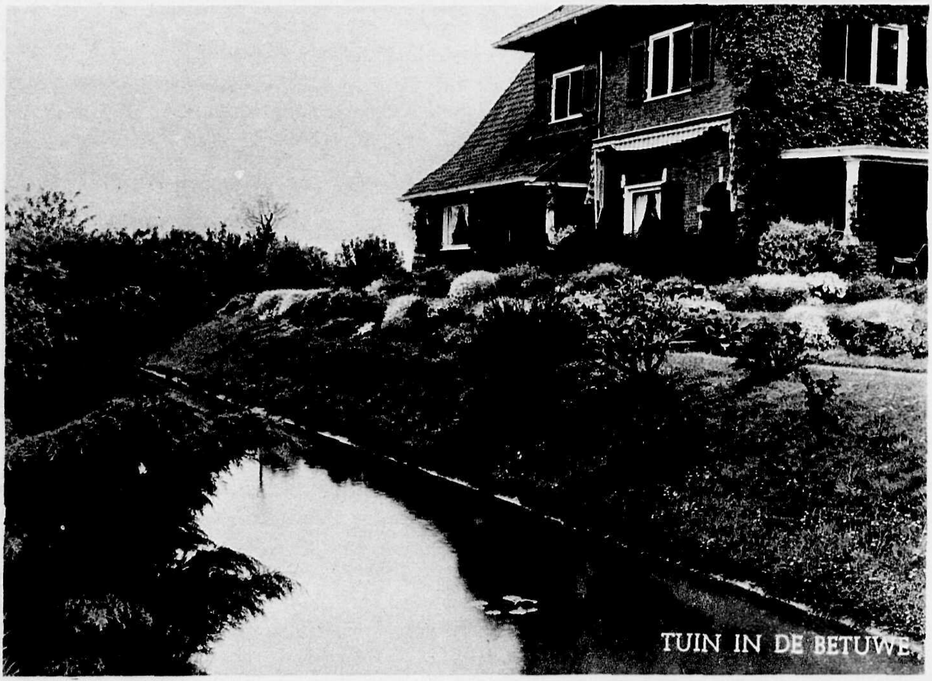

BOOMKWEEKERS - TUINARCHITECTEN

GROENEKAN (BIJ UTRECHT)

TELEFOON MAARTENSDIJK 207

KENGETAL K. 701

1938

1939

TELEFOON MAARTENSDIJK No. 207 (Automatisch K. 701 : 207)
POSTREKENINGNUMMER: 11790
TEL.-ADRES: COPIJNZOON GROENEKAN

BEZICHTIGING KWEEKERIJEN

Ondanks de zeer ongunstige tijden in de boomkweekerij, hebben wij niet nagelaten, **onze kweekerijen prima** *te blijven* **onderhouden** *en alle planten geregeld te doen verplanten en tevens bespuiten met ziekte-bestrijdingsmiddelen, teneinde gezonde planten voorhanden te hebben met een prima wortelgestel.* **Alle kritiek kunnen wij dan ook weerstaan** *en zien een talrijk bezoek zeer gaarne tegemoet.*

Onze kweekerijen *staan* **voor bezoek open:**
op werkdagen van 8.30 u. v.m. tot 6 u. n.m. en Zaterdags tot 12 uur.

De kweekerijen zijn gelegen *tusschen de spoorwegen van Utrecht naar Hilversum en van Utrecht naar Bilthoven. De spoorweghalte Groenekan-Oost is slechts eenige minuten van onze kweekerijen verwijderd (voor verbindingen ziet tabel 32 van den spoorweggids). De afstand naar de bushalte van den dienst Utrecht—Hilversum (half-uur dienst), is ongeveer 5 minuten.*

VOORWAARDEN EN MEDEDEELINGEN

Prijzen. Alle vroegere noteeringen vervallen bij het verschijnen van deze prijscourant.

Verzending. Bij bestelling gelieve men **de gewenschte wijze van verzending** aan te geven, anders geschiedt deze op de ons meest geschikt voorkomende wijze. Verzending geschiedt voor rekening en risico van den kooper. VOOR NAUWKEURIGE OPGAVE van NAAM, ADRES en NAASTBIJGELEGEN STATION houden wij ons aanbevolen.

Verpakking. Verpakking wordt tegen kostprijs berekend, doch wordt in geen geval teruggenomen.

Garantie. Voor den hergroei van planten kan alleen worden ingestaan, wanneer deze door ons personeel of onder onze leiding geplant zijn en ook de verdere verzorging niets te wenschen heeft overgelaten. De niet aangeslagen planten worden in het bovenstaande geval in het eerstvolgende plantseizoen eenmaal door planten van gelijke kwaliteit vervangen, met dien verstande, dat verzendkosten, verpakking en plantloon ten laste van den kooper komen. Niet aangeslagen planten mogen in geen geval van de rekening worden afgetrokken. Bij abnormale sterfte door bijzondere weersgesteldheden, stellen wij ons niet aansprakelijk voor den hergroei van de geleverde planten.

Betaling. Bij ontvangst van onze rekening verzoeken wij U vriendelijk het verschuldigde bedrag op onze **postrekening No. 11790 te willen overschrijven** of per postwissel te betalen. Heeft 1 maand na levering geen betaling plaats gehad, dan wordt zonder nader advies over het geheele bedrag, verhoogd met de incassokosten, gedisponeerd.

Provisie. Tuinlieden genieten de gebruikelijke provisie, mits zij hun naam en adres tijdig opgeven. Deze provisie wordt in Januari en Juli overgemaakt.

TUINARCHITECTUUR

Van iederen tuin, ongeacht de afmetingen, is een harmonisch geheel te maken, dat past bij huis en omgeving. Om dit te bereiken zijn echter vakkennis en ondervinding twee belangrijke factoren. Niet alleen de juiste ruimte-indeeling is van groot belang, maar tevens de keuze van het plantenmateriaal.

Dit plantenmateriaal heeft zich in de laatste jaren met zooveel nieuwe soorten en varieteiten uitgebreid, dat het voor iedere leek noodzakelijk geworden is, een vakkundige te raadplegen om juist die soorten te verkrijgen die aan een bepaald doel zullen beantwoorden.

Het groote voordeel, dat onze Firma in dit opzicht heeft, is, dat wij zelf ons plantenmateriaal kweeken en dit dus in onze onmiddellijke omgeving voortdurend kunnen gadeslaan.

Daarbij kunnen wij nog bogen op **een bijna 150-jarige ervaring in het ontwerpen en maken van de** meest uiteenloopende objecten zooals: **kleine stadstuinen en groote publieke parken, sportterreinen, golflinks, natuurbaden, begraafplaatsen, rots- en heidetuinen, daktuinen, enz.**

Wij zijn gaarne bereid U ten allen tijde geheel vrijblijvend bij te staan en U van advies te dienen of zelfs een ontwerp voor U te maken.

Een vakkundig aangelegde tuin geeft steeds meer voldoening en is bovendien veel goedkooper, dan onkundig experimenteeren.

Laten wij U even voorlichten — het verplicht U tot niets.

ONDERHOUD VAN TUINEN

Vorig jaar hebben wij een aanvang gemaakt met in de Provincie Utrecht tuinen ook in onderhoud te nemen. Reeds in dezen korten tijd blijkt, dat onze onderhoudsafdeeling ten zeerste aan een behoefte voldoet. Vakkundig werk is daarbij verzekerd.

Wij herinneren hierbij maar even aan het snoeien van vruchtboomen en bloemheesters in het voor bepaalde soorten geschikte jaargetijde!

Tijdig kort houden van gras, geven van overbemesting, beplanten van vaste planten en potplanten is juist dàtgene, wat Uw tuin het fraaie en fleurige aanzien geeft.

Schrijft U ons eens aan. Geheel vrijblijvend zullen wij U dan offerte maken voor een jaarlijksch onderhouds-abonnement.

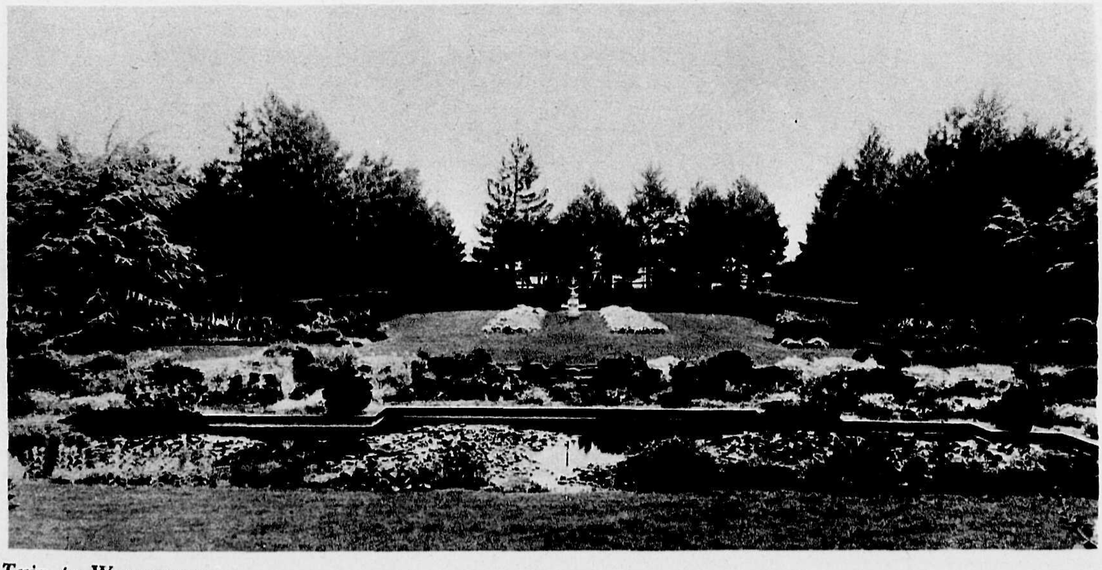

Tuin te Wassenaar

Rozen

Behandeling: Ten einde goede resultaten van alle soorten rozen te verkrijgen is een goede behandeling alweer een eerste vereischte.

De grond moet voor het planten tenminste 2 of 3 steek, d.w.z. 50—75 c.M. diep, omgespit worden en rijkelijk met oude koemest bemest.

Bij het planten moet er vooral goed op gelet worden, dat de wortels in het plantgat niet worden omgebogen, zoodat de wortelpunten naar boven staan; maak dus de plantgaten voldoende groot en diep. Verder is het noodzakelijk, dat rozen voldoende diep gepoot worden, en wel zoo, dat de oculatie, dit is het punt waar de vertakking begint, minstens eenige centimeters onder de oppervlakte komt. Zijn de rozen eenmaal geplant, dan komt het snoeien aan de beurt.

Bij in het najaar geplante rozen wordt direct na het planten $^1/_3$ van de takken afgesneden; van de wortels worden slechts de beschadigde deelen weggesneden. Het voorjaar daarop volgend worden deze struikrozen en die, welke eerst dàn geplant worden, zóó ingesneden, dat ongeveer 10 c.M. overblijft boven de oculatie (dus slechts enkele centimeters van de takken boven den grond). De dikke, krachtige scheuten worden hierbij iets langer gehouden dan de zwakkere scheuten, die zeer kort ingesnoeid worden.

De takken van **stamrozen** worden doorgaans iets minder ingekort dan van struikrozen.

De beste snoeitijd is ongeveer de 3e week van Maart.

Het z.g. Wild Schot, dat vaak na het snoeien terzijde van de plant te voorschijn komt en te herkennen is aan de lichtgroene takken met vele scherpe doorns en de 7-tallige blaadjes van de wilde roos, moet zoo spoedig en zoo diep mogelijk weggenomen worden.

Klimrozen worden liefst direct nà het planten minstens tot op de helft ingekort. De krachtige scheuten, welke zich in den zomer ontwikkelen (ook die aan den voet, daar onze klimrozen meest wortelecht gekweekt worden) worden zorgvuldig aangebonden, daar dit juist de rijkst bloeiende takken in het volgend jaar worden. De oude, 3- en 4-jarige takken kunnen beter elk jaar verwijderd worden, tenzij men de roos b.v. hoog tegen een gevel leiden wil. Ook dàn zal het toch gewenscht zijn, tè oud en zwak hout te verwijderen.

Botanische rozen dient men zoo min mogelijk te snoeien om hen daardoor hun natuurlijken vorm te laten verkrijgen. Eens in de paar jaar kan men dergelijke rozen verjongen door het oude uitgebloeide hout geheel weg te snijden en de jonge takken te laten staan.

Gedurende den zomer zijn rozen vaak onderhevig aan bladluizen en het z.g. „wit" of meeldauw.

Deze twee onaangename verschijnselen belemmeren de rozen in hooge mate in den groei en in den bloei.

Zij zijn echter beiden door een eenvoudig middel tegelijkertijd te bestrijden en wel door bespuiting met de hieronder aangegeven oplossing.

Maak een oplossing in water van 2 % groene zeep, 1 % brandspiritus en 0.1 % salicylzuur; dus op 100 Liter water: 2 K.G. groene zeep (vooral groene en geen gele), 1 Liter brandspiritus en 1 ons salicylzuur, bij iederen drogist te verkrijgen.

Het salicylzuur dient eerst in de brandspiritus te worden opgelost.

Mocht men in den loop van den zomer de bladeren aangetast zien door „roest", hetgeen kenbaar is door oranjekleurige vlekken (sporenhoopjes), of ook wel door donkere, paarsachtige vlekken, dan kan men dit als volgt bestrijden:

In Februari de rozen bespuiten met een 1½ % oplossing van Bordeauxsche pap, terwijl in den loop van den zomer deze oplossing slechts ½ % mag zijn. Ziek en afgevallen blad steeds verbranden!

Zeer belangrijk is te bespuiten met een pulverisator en daarbij den onderkant van de bladeren niet te vergeten!

Een bespuiting met een 7½ % opl. vruchtboomcarbolineum in den winter voorkomt grootendeels de aantasting van knop- en scheutenboorders in het voorjaar en tevens luis.

PRIJZEN DER ROZEN

Struikrozen per stuk f 0.25	per 100	f 20.—
Stamrozen „ „ - 1.50	„ 10	- 12.50
Klimrozen „ „ - 0.50	„ 10	- 4.—
Treurrozen „ „ - 2.50		

De met * gemerkte struikrozen zijn ook als stamroos voorradig.

Struik- en Stamrozen

THEEHYBRIDEN

Angèle Pernet: groote halfgevulde bloemen, licht oranje met iets abrikooskleur in het hart.
* **Betty Uprichard:** krachtige groeier, bijzonder mooi en rijkbloeiend, buitenzijde koperkleurig-rood, binnenzijde zalmrose.
* **Charles P. Kilham:** laagblijvende, rijkbloeiende, welriekende roos; zacht oranje-rood.
Colonel Sharman Crawford: een prachtige, karmijnroode roos, verkleurt niet en ruikt heerlijk; NIEUW, p. stuk **f 0.40.**
* **Comtesse Vandal:** zeer goede perkroos met rechtopgaande stengels, zeer rijkbloeiend, lichtrose bloemen met zalmrose centrum.
* **Covent Garden:** uitmuntende perkroos met diep roode bloemen.
Daily Mail Scented: mooi gevormde, donker fluweel-roode roos, sterk geurend.
Dame Edith Helen: geheel gevulde bloem, egaal rose, zeer welriekend.
Duchess of Atholl: NIEUW. Mooi gevormde koperkleurig-oranje bloemen en bronskleurige bladeren; rijkbloeiend, p. stuk **f 0.50.**
E. G. Hill: gevulde, welriekende donker-karmijnroode roos.
* **E. J. Ludding:** mooi gevulde roos, gesatineerd purper-rose; sterke groeier met een zachte theegeur.
* **Etoile de Hollande:** een der beste donkerroode rozen; rijkbloeiend en heerlijk geurend.
Faïence: zeer rijk- en doorbloeiende roos; opvallende kleur; buitenzijde der bloembladeren abrikoosgeel, binnenzijde perzikrose. NIEUW! per stuk **f 0.40.**
* **General MacArthur:** mooie helderroode roos, een der beste en rijkbloeiendste perkrozen.
Golden Emblem: groote, gevulde, gele roos; de knop is oranje.
Goldenes Mainz: NIEUW; mooi glimmend blad en prachtige, gevulde, schaalvormige, groote gele bloemen, prima perkroos, p. stuk **f 0.30.**
Golden Ophelia: rijkbloeiende perkroos, crême van kleur met goudgeel hart.
Graaf Godard Bentinck: krachtige groeier, bloemen licht karmijnrood.
Hadley: *zeer bekende, mooie, donker fluweelroode roos, heerlijk geurend.*
Heinrich Wendland: gevulde roos, prachtig koperkleurig rood, uitstekende perkroos met de echte theeroosgeur.
Isobel, zeer sierlijke, enkelbloemige roos, abrikoos-geel in knop, later rose met geel hart.
Jhr. Mr. G. Sandberg, rijkbloeiend met zacht geurende, chromaatgele bloemen; gezond, donkergroen blad. NIEUW! p. stuk **f 0.40.**
Joanna Hill: krachtige groeier, groote trossen met gevulde crême-gele bloemen.
Julien Potin: krachtige groeier, prima perkroos, groote lichtgele bloemen met kanarie-geel centrum.
Kaiserin Augusta Victoria: rijkbloeiende melkwitte roos.
Katharina Pechtold: NIEUW; sierlijke halfgevulde oranje-rose roos; welriekend.
Lady Hillingdon: sierlijke roos met dunne twijgen, bloemen licht oranje-geel.
Lady Roundaway: NIEUW; een laagblijvende roos met diep koperkleurig oranje bloemen, p. stuk **f 0.40.**
* **Laurent Carle:** mooie perkroos met glanzend karmijnroode bloemen.
Los Angelos: *grootbloemige roos, goede perkroos;* koperkleurig rose met iets geel.
McGredy's Ivory: NIEUW; prachtige perkroos met roomwitte bloemen, p. stuk **f 0.50.**
McGredy's Peach: NIEUW; roomgeel met zalmkleur, hetgeen aan de kleur van een rijpe perzik doet denken, krachtige groeier; p. stuk **f 0.50.**
McGredy's Triumph: NIEUW; prachtig geranium-rood met oranje bloemen; sterke groeier met gezond blad; p. stuk **f 0.40.**
McGredy's Wonder: Een nieuwe kleur in de rozen: koperkleurig oranje; sterk en rijkbloeiend; p. stuk **f 0.50.**
McGredy's Yellow: NIEUW; groote botergele, halfgevulde bloemen, gezonde groeier met mooie glimmende bladeren; per stuk **f 0.40.**

McGredy's Yellow

* **Mme. Butterfly:** uitstekende perkroos, groote trossen, licht zalmrose bloemen, sterk geurend.
* **Mme. Caroline Testout:** een der beste donkerrose perkrozen, zeer welriekend.
* **Mme. J. Perraud:** nieuwe sterkgroeiende en rijkbloeiende roos met koperkleurig-oranje bloemen; uitstekende perkroos.
* **Mme. Jules Bouché:** een der beste zuiver witte perkrozen met een heerlijke theeroosgeur.
Mme. Leon Pain: sierlijke zacht-rose bloem; rijkbloeiend.
Mme. Maurice de Luze: groote gevulde bloem, zacht rose-rood; welriekend.
* **Mme. Pierre S. du Pont:** zuiver geel, mooie krachtige groeier, zeer aanbevelenswaardige perkroos.
Mme. Raymond Gaujard: NIEUW; mooie scharlaken-roode bloemen met oranje gloed; welriekend.
Marcia Stanhope: zeer groote, zuiver witte, heerlijk geurende roos.
Marchioness of Linlithgow: NIEUW; een prachtige rijkbloeiende perkroos met zeer donkere fluweelroode bloemen; per stuk **f 0.30.**
Margaret Dickson Hamill: halfgevulde bloem; licht abrikoosgeel, welriekend.
Margaret McGredy: NIEUW; met geranium-roode bloemen; sterke groeier met heldergroene bladeren; per stuk **f 0.30.**
Matador: NIEUW; donker-fluweelroode rozen; mooie gevulde bloemen met een bijzonder sterke theegeur; per stuk **f 0.40.**
* **Mevr. G. A. van Rossum:** oranje-gele roos, bij het opengaan rood gevlamd.
Mevr. Henry Daendels: krachtige groeier, zacht rose met abrikoos-geel hart.
* **Mr. A. G. A. Ridder van Rappard:** gezonde, rijkbloeiende roos, welriekend, licht zalmrose. NIEUW p. stuk **f 0.50.**
* **Mrs. A. R. Barraclough;** gevulde, welriekende roos, karmijn-rose.
Mrs. Charles Lamplough: grootbloemige roos met licht-rose bloemen, bijna wit.
Mrs. Henry Bowles: Mooie rose roos, welke niet verkleurt, zachte geur.
* **Mrs. Henry Morse:** een prima perkroos; bloemen rose-rood aan de buitenzijde en licht-rose in het centrum; theeroosgeur.
Mrs. Samuel McGredy: koperkleurig-zalmrose, met donkergroen blad, een van ouds bekende uitstekende roos.
Old Gold: zeer sierlijke, bijna enkele roos. Knop oranje-zalmkleurig, bloem licht zalmgeel; wordt lichter.
Ophelia: licht zalmkleurig-rose; heerlijke geur.
Portadown: prima perkroos, grootbloemig fluweelrood, zeer rijkbloeiend.
President Deville: donker zalmrose roos met prachtige, donkere bladeren; sterke groeier.
Prince de Bulgarie: buitenste bloembladen zijn wit met een zalm-rose hart.
Radiance: welriekende halfgevulde roos, lichtrose met donkerrose buitenkant.
Red Letter Day: half-dubbele, sierlijke, kleine, fluweel-roode roos, rijkbloeiend.
* **Rosalandia:** mooie donker-gele bloemen op flinke stevige stengels, sterke groeier; uitmuntende snij- en perkroos.
Rose Berkley: laagblijvende, zalmrose roos, oranje-geel genuanceerd.
Shot Silk: laagblijvende roos met prachtige cedergroene bladeren, bloemen zacht rose met oranjezalmkleur geschaduwd.
Souvenir de George Pernet: groote diep-rose bloem met theeroosgeur; laagblijvend.
Ville de Paris: kanarie-gele roos, verbleekt niet, bronsgroen blad.
* **W. E. Chaplin:** groote donker-roode bloemen, mooi van vorm, zacht geurend en rijkbloeiend.
William Orr: NIEUW; prachtige donker-fluweel-roode roos, heerlijk geurend; per stuk **f 0.50.**

REMONTANT ROZEN

De remontant-rozen zijn de laatste jaren meer en meer door de Theehybriden verdrongen.
Toch hebben deze rozen eigenschappen, die bijna niet te overtreffen zijn.
Ze zijn bijvoorbeeld goed tegen vorst bestand.
Mooiere donkerroode kleuren zal men onder de theehybriden moeilijk vinden en wat de geur betreft, zijn ze niet te overtreffen.
De voornaamste bloei hebben deze rozen in Juni en Juli.
De prijzen zijn dezelfde als voor de Theehybriden.

Frau Karl Druschki: extra grootbloemig, zuiver wit.
Général Jacqueminot: gevulde helder-roode roos, zeer welriekend.
George Dickson: prachtige donker-fluweel-roode roos met heerlijke geur; krachtige groeier.
Hugh Dickson: halfgevulde, donkerroode, welriekende roos.
Paul Néron: bijzonder groote, geheel gevulde donker-rose roos.

POLYANTHA ROZEN

Het woord Polyantha, veelbloemig, duidt reeds aan, dat deze rozen uitmunten door hun rijke bloei. Niet alleen bloeien zij rijk, maar ook gedurende een zeer lange periode. Ze zijn bij uitstek geschikt voor de beplanting van perken. De prijs is weer dezelfde als die der Theehybriden.

Anne Mette Poulsen: zeer grootbloemig, halfgevuld, mooi scharlakenrood. NIEUW! per stuk **f 0.30.**
Dagmar Späth: NIEUW! Sport van Joseph Guy; rijkbloeiend met albast-kleurig tot witte, vrij groote, halfgevulde bloemen; per stuk **f 0.50.**
Ellen Poulsen: grootbloemige dubbele roos; donker-rose; wordt ongeveer 50 c.M. hoog.

Else Poulsen: een der allerbeste Polyantha-rozen, bloeit bijzonder rijk met groote, enkele, zacht-rose bloemen.
Fire Glow: kleine helder oranje roosjes; laagblijvend.
Heidekind: halfgevulde, vrij groote koraalrose bloem. Rijken laatbloeiend. Gedrongen groeiwijze.
Joseph Guy: een ideale perkroos met groote scharlaken-roode bloemen en bijzonder rijk in de bloei.
Karen Poulsen: groote, enkele, warm-roode bloemen, welke niet verkleuren; krachtige groeier.
Kirsten Poulsen: groote, enkele, scharlaken-roode bloemen, zeer krachtige groeier.
Marie Pavic: witte bloemen met iets rose, zeer rijkbloeiend.
Mevr. van Straaten van Nes: middelgroote karmijnroode bloemen met gekartelde bloembladeren, lijkt eenigszins op Else Poulsen, wat de groeiwijze betreft.
Miss Edith Cavell: zeer mooi, laagblijvend, donkerkarmozijnrood.
Nathalie Nijpels: vrij groote halfdubbele bloem, zacht-rose, welriekend.
Orleans Rose: donker-rose dubbele bloemen.
Paul Grampel: bloem iets grooter dan die van Gloria Mundi; oranje-rood.
Rödhätte: vrij groote dubbele bloem, helder licht rood.

Isobel

Klimrozen

De klimrozen zijn misschien wel de allermooiste klimplanten; zij moeten echter geleid en aangebonden worden en vragen om eenige verzorging.
Klimrozen dienen na het planten tamelijk diep afgesneden de worden, hiermede bereikt men, dat de bestaande takken zich van af den grond vertakken. Prijs per stuk **f 0.50**, per 100 .... **f 40.—**

DOORBLOEIENDE SOORTEN

Alberic Barbier, groote, gevulde bloem, melkwit, geel in het midden. Bloeit vroeg. Sterke groeier met glimmend donkergroen blad.
Albertine: dubbel, grootbloemig vermillioen-rose met gele nuance.
Blaze: NIEUW; als Paul's Scarlet, grootbloemig, doch doorbloeiend, diep scharlaken-rood; per stuk **f 0.60.**
Climbing Gen. Mac Arthur: bekende, helder-roode, dubbele, welriekende roos.
Climbing Mme. Car. Testout: zeer groote, gevulde, rose roos. Wordt niet hoog. Heerlijk geurend.
Climbing Etoile de Hollande: prachtige, welriekende, donkerroode roos. Wordt niet bijzonder hoog.
Emily Gray: vrij groote, halfgevulde, gele bloemen. Mooi glimmend blad.
Florence Haswell Veitch: groote, welriekende, vuurroode roos.
Mary Wallace, zeer mooi, grootbloemig zalm-rose, halfdubbel. Glimmend blad.
Mme. Alfred Carrière: wit met iets rose, geelachtig hart; welriekend.
Neervelt: halfgevuld, prachtig donkerrood.
New Dawn: sierlijke roos, zacht-rose met wit. Glimmend blad, gezonde groeier.
Paul Noël: gezonde groeier, glimmend blad. Gevuld, koperkleurig-zalmrose; bloem niet erg groot.
Zéphérine Drouhin: bekende soort, nagenoeg zonder doorns, licht-rood.

EENMAAL BLOEIENDE SOORTEN

In het algemeen vallen hieronder de meer klein-bloemige trosrozen, waarvan de bloeitijd valt in Juni—Juli.

* **American Pillar:** zeer sterke groeier, geeft groote trossen enkele bloemen, rose-rood met wit hart.
Cato: half-dubbel, lichtrose; bloeit zeer vroeg.
Crimson Rambler: sterke groeier, rijkbloeiend; roode, dubbele bloemen.
* **Dorothy Perkins:** sterke groeier, rijkbloeiend; helder-rose, dubbele bloemen.
* **Excelsa:** rijkbloeiend, groote trossen, gevulde, donker-roode bloemen.
Goldfinch: matige groeier, licht-geel.
Grusz an Zabern: zeer vroeg, helder wit, dubbel.
Haiwatha: sierlijke bloeier, enkel, scharlaken met wit hart.
Lady Gay: gevuld-bloemig, rose, iets donkerder dan D. Perkins.
Lady Godiva: gevulde bloemen, groote trossen, licht zalm-rose.
Newport Fairy: enkelbloemig, helder-rose met licht oog.
* **Paul's Scarlet Climber:** zeer rijkbloeiend met opvallend scharlaken-roode, groote bloemen.
Princes van Oranje: oranje-roode trosroos (als Gloria Mundi). Blijft het best gezond tegen een open hekwerk.
Snowflake: groote trossen, sneeuwwitte bloemen. Bloeit laat.
Steil Rambler: trosroos; karmijnroode roosjes, wit aan de basis.
The Farquar: bloemen geheel gevuld, zacht-rose.
* **White Dorothy:** rijkbloeiend, gevulde witte bloem, soms met iets rose.

TREURROZEN

Deze zijn op hooge stammen veredeld. Aanbinden tegen een flinke stok is noodzakelijk. Voor beschrijving en soorten zie onder Klimrozen, gemerkt met *.

Botanische rozen

Deze soorten worden gebezigd voor losse groepeering in borders en worden op dezelfde wijze als heesters behandeld.

Rosa Bourbon hybr. Parkzierde: bloedrood, goed gevuld, welriekend, eenmaal, doch zeer rijkbloeiend .... f 0.40
— **carolina (lucida):** Struik tot ongeveer 1 Meter met glimmend blad, bloeit rose .... - 0.30
— **centifolia var. muscosa Baron de Wassenaar, Mosroos:** gevuld, rood .... - 0.30
— — — — **Blanche Moreau:** gevuld wit .... - 0.30
— **foetida (lutea) var. bicolor:** bloeit zeer rijk, buitenzijde van bloem geel, binnenzijde oranje-rood .... - 0.35
— — (—) **var. striata:** bloeit geel met rood gestreept .... - 0.35
— **gallica var. officinalis, Provincieroos:** rose, gevulde en welriekende roos .... - 0.30
— **macrantha:** groote, enkele, licht-rose bloemen, de groei is rankend .... - 0.45
— **moschata var. alba:** mosroos, valt op door de bemoste knoppen; bloeit mooi enkel wit .. - 0.30

Rosa omeiensis var. pteracantha

Rosa Moyesii: wordt een hooge struik, bloeit bloedrood en geeft later mooie, lange bottels - 0.35
— — **var. Fargesii:** als boven, doch donkerder rood bloeiend - 0.35
— **nitida:** wordt niet hooger dan 1 M., bloeit karmijn-rose .... - 0.35
— **omeiensis var. pteracantha:** wordt een hooge struik, waarvan de takken met zeer groote, gebogen doorns bezet zijn. Geeft witte bloemen; roode bottels .... - 0.35
— **roxburghii:** breed uitgroeiende struk met fijne, samengestelde blaadjes; licht rose bloemen en stekelige, groene vruchten .... - 0.35
— **rubiginosa: Sweet Briar of Eglantier:** heggeroos met welriekend blad, bloeit rose, wordt tot 2½ M. hoog .... - 0 10
per 100 - 6.—

Rosa rubiginosa: var. Bradwardina: bloeit mooi helder rose-rood; groote trossen .... - 0.30
— — **var. Lady Penzance:** bloeit koper-geel .... - 0.30
— — **var. Refulgence:** halfgevuld, helder bloedrood, Juni.
— **rubrifolia:** vrij hooge struik met blauw bewaasd, bruin blad, geeft rose bloemen .... - 0.30
— — **var. plena:** blad als boven, doch met kleine, lila-rose dubbele bloemen .... - 0.45
— **rugosa, Japansche Bottelroos:** geeft groote enkel-roode bloemen en daarna groote bottels, waarvan zeer fijne gelei gemaakt kan worden .... - 0.25
— — **var. Blanc Double de Coubert:** dubbel, zuiver wit .... - 0.30
— — **var. Schneezwerg:** laagblijvend, doorbloeiend, dubbel wit .... - 0.35
— — **var. Max Graf:** kruipende groei, goed voor taludbedekking, glanzend en helder rose, enkele bloemen .... - 0 45
— **spinosissima, Duinroosje:** laagblijvend, vroegbloeiend, wit .... - 0.30
— — **var. pimpinellifolia:** zeer kleinbladige, kruipende soort, bloeit wit .... - 0.35
— — **var. Stanwell's Perpetual:** wordt ruim 1 M. hoog, doorbloeiend, dubbel, zacht rose, welriekend .... - 0.35
— **villosa (pomifera):** bloeit rose en geeft groote vruchten, goed voor gelei .... - 0.30

Collectie van **10 Botanische rozen** voor heestergroepen, borders of rotstuin .... - 2.50

Vaste of overblijvende planten

Deze afdeeling hebben wij onderverdeeld in twee afdeelingen n.l. Vaste Planten en Rotsplanten. Uit den aard der zaak zijn ook de rotsplanten overblijvend, doch om verwarring te voorkomen is hiervan een apart hoofdstuk gemaakt.
Onder het hoofdstuk Vaste Planten zijn die planten opgenomen, welke het best geschikt zijn voor borderbeplanting en voor snijbloemencultuur en in het algemeen hooger wordende planten. Het is echter zeer moeilijk om de grens tusschen vaste planten en rotsplanten te trekken; vindt U daarom de gezochte plant niet onder Vaste Planten, dan raadplege men tevens het hoofdstuk Rotsplanten.

BEHANDELING

Vaste planten blijven over, d. w. z. het loof sterft in den winter af en dezelfde plant loopt in het voorjaar weer uit.
Het afgestorven loof moet gedurende den winter afgesneden worden.
Na ongeveer 4 jaren zullen de planten zich dusdanig uitgebreid hebben, dat het noodig is, deze uit den grond te nemen en te scheuren.
Men scheurt de meest krachtige en gezonde deelen af en plant deze weer op, nadat de grond natuurlijk terdege bewerkt en bemest is.
De best te gebruiken deelen van de plant, wanneer deze gescheurd moet worden, zijn meestal de buitenste.
Verder moeten vele vaste planten gedurende den zomer opgebonden worden.
In de plant plaatst men een tonkinstok en bindt de plant hieraan met raffia op. Dit voorkomt het neerhangen en soms het afbreken van de meestal zeer zware bloemstengels.
In dit onderstaande hoofdstuk staan zeer veel planten, die bij uitstek geschikt zijn voor z.g. Mixed Borders, maar tevens een aantal wat hiervoor geenszins deugt. Denkt U er daarom over, een border te maken, geeft U dan even aan ons de maten op en tevens bijzonderheden van den tuin aangaande ligging, grondsoort en omgeving, dan geven wij U daarvoor, geheel gratis, een beplantings-schema met een lijst van de meest geschikte planten.

De planten met S. gemerkt zijn goed voor snijbloemencultuur.

Vaste planten voor Borderbeplanting, per 100 stuks	f 17.50
Hierbij wordt gratis een schetsje gevoegd voor de groepeering.	
25 stuks voor snijbloemen	- 4.50
25 stuks extra mooie en nieuwere planten voor snijbloemen	- 5.—
25 stuks laagblijvende herfstbloeiers	- 5.—
25 stuks hooggroeiende herfstbloeiers	- 4.—
25 stuks solitairplanten voor gazons	- 6.—
25 stuks voor schaduw	- 4.—

VOOR ROTSPLANTEN ZIE PAG. 32.

		Hoogte in cm	Bloei-tijd	p. stuk
	Acanthus mollis latifolius: groote bladeren en rechte stengel met wit-purpere, kransstandige bloemen	70	7—8	0.20
S	**Achillea filipendulina Parker's var.:** op stevige stengels staande breede, platte schermen met kleine, gele bloemen	90	7—9	0.20
S	— **millefolium Cerise Queen, Duizendblad:** kersroode bloemen in platte trossen	50	6—8	0.20
S	— — **Delicate:** doorbloeiend rose	50	6—8	0.20
S	— — **Kelwayi:** karmijnrood	50	6—9	0.20
S	— — **micrantha:** zeer fijnbladig, goudgeel	50	6—9	0.25
S	— **ptarmica fl. pl. Boule de Neige:** rijkbloeiend met kleine helderwitte bloempjes	50	7—8	0.20
S	— — **fl. pl. Perry's White:** wordt iets hooger dan Boule de Neige	60	7—8	0.20
S	— — **fl. pl. The Pearl:** bloempjes geheel gevuld, helderwit	60	7—8	0.20
S	— **taygetea:** zeer rijkbloeiende, laagblijvende plant met platte, zwavelgele bloemschermen. NIEUW!	40	6—8	0.30
S	**Aconitum autumnale, Monnikskap:** lange stengels met donker-blauwe bloemen	150	8—9	0.20
S	— **Fisheri:** compacte groei, grootbloemig, helderblauw; donkergroen glanzend blad	50	9	0.20
S	— — **Wilsonii:** een van de laatste bloeiers, donkerblauw	100	9—10	0.25
S	— **hybr. Newry Blue:** zeer vroegbloeiend, diepblauw	150	6—7	0.20
S	— **hybr. Sparks Var.:** zeer donkerblauw	150	7—8	0.20
S	— **napellus bicolor:** grootbloemig, lichtblauw	100	7—8	0.20
S	— **volubile:** donkerblauw. Is goed als klimplant te bezigen	180	7—8	0.25
	Agrostemma — zie Lychnis pag. 23.			
S	**Anaphalis margaritacea, (Gnaphalium) Parelbloem:** wit-wollige plant met witte bloempjes. Stroobloem; goed voor zandgrond	40	7—8	0.15
S	**Anchusa italica Dropmore:** groote soort Ossetong, breedvertakte stengel met gentiaan-blauwe bloemen; 's winters dekken	150	6—8	0.20
S	— — **Opal:** meer gedrongen, opaal-blauw	120	6—8	0.20
S	— **myosotidiflora:** vroegbloeiend met blauwe bloempjes als Vergeet-mij-niet	25	4—5	0.20

ANEMONE JAPONICA hybriden. Herfstanemonen

Deze planten zijn bijzonder dankbaar, ze bloeien in een jaargetijde, wanneer er niet veel bloemen meer zijn en bovendien zijn ze niet erg kieskeurig, wat hun standplaats betreft. Ze gedijen goed in de schaduw, moeten echter 's winters met blad gedekt worden.

S	**Anemone jap. hybr. Alice:** nieuw, donker-rose	50	8—10	0.25
S	— — — **Honorine Jobert:** zeer mooi, zuiver wit	80	8—10	0.20
S	— — — **hupehensis:** kleinbloemig, buitenkant der bloem donker-rose, binnenkant helder-rose; opvallende kleur. Vroeg	50	8—10	0.30

Rosa xanthina

		Hoogte in cm	Bloeitijd	p. stuk
S	**Anemone jap. hybr. Elegantissima:** sterke groeier, rose	80	8—10	0.20
S	— — — **Loreley:** halfdubbel, lilaroserood	50	8—10	0.25
S	— — — **Louise Uhink:** extra groote, halfdubbele, zuiver witte bloemen, 10 c.M. doorsnede	80	8—10	0.25
S	— — — **Kriemhilde:** halfdubbel, rose-rood	60	8—10	0.25
S	— — — **Max Vogel:** zacht rose	50	8—10	0.25
S	— — — **Prinz Heinrich:** laagblijvend, donkerrood	40	8—10	0.25
S	— — — **Rich. Arhens:** halfdubbel, rose	60	8—10	0 25
S	— — — **rosea perfecta:** rijkbloeiend	80	8—10	0.20
S	— — — **Whirlwind:** halfdubbel, met iets gedraaide, witte bloembladeren	60	8—10	0.20
	— **nemerosa, Boschanemoon:** zeer goed voor onderbeplanting in bosschen. In het najaar planten	15	4—5	0.15
	— — **cornubiense:** blauw met roode gloed, laatbloeiend	15	5	0.15
	— — **Robinsoniana:** lichtblauw met gele meeldraden	15	4—5	0.15
	— — **Royal Blue:** helder lila-blauw	15	4—5	0.15
	Anthemis nobilis alba plenus: gedrongen groei, ook geschikt voor rotsplant; fijn varenachtig loof met mooie, gevulde, witte bloemen	30	6—10	0.25
S	— **tinctoria Kelwayi:** grijsgroen bebladerde plant met gele margarietachtige bloemen	70	6—10	0.20
S	— — **Perry's var.:** NIEUW! grijsgroen bebladerd. Groote, diep-gele margarietachtige bloemen	75	6—9	0.30
S	**Aquilegia alpina superba, Akelei:** donkerblauwe bloemen met wit centrum. Kort gespoord	50	6	0.15
S	— **canadensis:** geeft langgespoorde, rood met saffraangele bloemen	50	5—6	0.20
S	— **chrysantha:** goudgele, langgespoorde bloemen, goed voor schaduw	60	6—7	0.20
S	— **coerulea:** zeer mooi, blauw met wit	50	6—7	0.20
S	— — **rosea:** bloeit rose	50	6—7	0.20
S	— — **hybriden:** opstaande stengels, bloemen in gemengde kleuren	60	6—7	0.15
S	— **vulg. nivea gr. fl.:** forsche plant, rijkbloeiend, wit	60	6	0.15
S	— — **Schneekönigin:** gedrongen groei, melkwit	40	6	0.20
S	— **Skinneri:** slanke groeiwijze, gedrongen bloemen, oranje-rood met geel	40	6	0.15
S	**Armeria cephalotes splendens:** mooie, forsche Engelsch-gras-soort; lange bloemstengels met rose-roode bloemhoofdjes; rijkbloeiend	50	6—7	0.25
S	— **hybr. Bees Ruby:** een groot exemplaar Engelsch gras; bloeit met groote bolvormige helder-rose bloemhoofdjes op lange steelen	50	6—7	0.20
S	**Arnica sacchalinensis, Wolverlei:** zeer goed voor drogen grond, rijkbloeiend met groote, gele bloemen	40	5—9	0.20
	Arrhenatherum bulbosum variegatum: zeer fijnbladig zilverbont siergras	30	8	0.20
	Artemisia lactiflora: geeft groote trossen kleine roomwitte bloempjes en donkergroen blad; mooie najaarsbloeier	150	8—10	0.20
	— **purshiana:** geheele plant grijsgroen, goed voor drogen grond	100	9—10	0.25
S	**Aruncus silvester (Spirea aruncus):** groote, vertakte trossen creme-witte bloempjes, lijkt op Astible in de bloeiwijze	120	6—7	0.20
S	— — **Kneiffii:** helder wit bloeiend; fijn ingesneden bladeren	70	7—8	0.25
	Arundinaria (Bambusa) zie Groenblijvende heesters			
	Arundo Donax. Donauriet: zeer mooie sierplant, breede, sierlijke bladeren. Moet 's-winters gedekt worden	250		0.40
S	**Asclepias Cornuti** (Syriaca). **Zijdeplant:** grijsachtig behaard blad, rose-gele bloemen, zeer honingrijk. Geeft zilverwitte zaadpluizen	90	7—8	0.20
	— **tuberosa. Knolzijdeplant:** breede tros met mooie, oranje bloemen	50	6—7	0.25
	Asperula heterophylla: fijn vertakte en fijnbladige soort; geeft kleine, witte bloempjes	70	6—7	0.20
	— **odorata. Lieve-vrouwen-bedstroo:** voortkruipende plant, goed voor schaduw, bloeit wit	25	5	0.10
	Asphodelus lutea: lelie-achtige plant, geeft een lange stengel met gele bloemen	80	5—7	0.20

Aruncus silvester

ASTERS

Onder deze rubriek zijn opgenomen alle herfstasters. Deze dankbare planten met hun rijke bloei verdienen een eerste plaats onder de vaste planten. Vele bloeien tot de vorst er een einde aan maakt en zijn prachtig voor snijbloemen.

	Hoogte in cm	Bloeitijd	p. stuk
Aster acris: zeer mooie, lage, breed vertakte soort, met sierlijke, lila-blauwe bloempjes	70	8—9	0.20
— **acris Mrs. Berkley,** gedrongen groei bloeit wit	25	8—9	0.20
— **acris nanus** (ramosa compacta). Blijft zeer laag, ook geschikt voor rots. Lila-blauw	30	8—9	0.20
— **amellus hybriden:** zeer mooie, grootbloemige asters, welke niet hoog worden:			
— — **Beauté Parfaite:** zeer groot, violet-blauw, heldergeel hart	50	8—10	0.25
— — **Framfieldii:** rijkbloeiend, diepblauw	60	8—10	0.25
— — **King George:** een der allermooiste herfstasters met de grootste bloemen van paarsblauwe kleur	60	8—10	0.25
— — **Lutetia:** zeer sterke soort, zacht lila	70	8—10	0.25
— — **Miss A. E. Groll:** uitstekende lila-rose soort, compacte groeier	50	8—10	0.25
— — **Perry's Favorite:** helder lila-rose	50	8—10	0.25
— — **Pink Pearls:** vroege soort, prachtig rose	50	8—10	0.15
— — **Preciosa:** donker, violet-blauw	50	8—10	0.25
— — **Rudolf Goethe:** zeer grootbloemig, lavendel-blauw, een der beste herfstasters	50	8—10	0.25
— — **rubellus:** rechte stengels, bloeit lila-rood	60	8—10	0.25
— **cordifolius Photograph:** sierlijk, breed vertakte tros, lila-blauw	120	8—9	0.20
— **ericoides Delight:** met witte bloempjes	75	9—10	0.20
— — **Golden Spray:** lichtgele bloempjes met geel hart	75	9—10	0.20
— **horizontalis:** zijtakken staan horizontaal uit, blad is bruin, bloeit wit met rood hart	60	8—9	0.20
— **hybrides luteus:** rijkbloeiend met kleine, gele bloemen	60	8—9	0.20

NIEUWE LAGE ASTER HYBRIDEN

Aster hybride Countess of Dudley: zeer compact met helder-rose bloemen	30	9—10	0.20
— — **Lady Henry Maddocks:** zeer lage Aster, bloeit met licht-rose bloemen	15	9—10	0.20
— — **Lavanda:** lavendel-blauw	15	9—10	0.25
— — **Marjorie,** zeer vroeg. Paarsachtig-rose, oranjekleurig centrum	25	9—10	0.25
— — **Niobe,** laagste witte	20	9—10	0.30
— — **Peter Pan:** helder rose	15	9—10	0.30
— — **Victor:** licht lavendel-blauw	15	9—10	0.25
— **NOVI-BELGII-HYBRIDEN:**			
— — **Amy,** met helderblauwe bloemen	70	9—10	0.20
— — **Anita Ballard:** helder lavendel-blauw, halfgevuld	110	9—10	0.20
— — **Artis:** lila-blauw	100	9—10	0.20
— — **Beauty of Colwall:** dubbele, zeer groote, donker blauwe bloemen	120	9—10	0.20
— — **Blue Gem:** donker violet-blauw	130	9—10	0.20
— — **Bouquet Rose:** zeer mooi, rose	120	9—10	0.20
— — **Climax:** zeer hoog, laatbloeiend, lila	200	10	0.20
— — **Dick Ballard:** zeer mooi, dubbel rose	120	9—10	0.25
— — **Elegante:** paars	110	9	0.25
— — **Erica:** dubbele lila-roode bloemen	100	9	0.20
— — **Ethel Ballard:** groote, halfgevulde bloemen, zacht lila-rose	110	9	0.25
— — **Feltham Blue:** helder blauw, goudgeel hart	140	9—10	0.20
— — **Glory of Colwall:** lavendelkleurig, dubbel	150	9—10	0.20
— — **Joan Vaughan:** halfdubbel, grootbloemig, mauve, sterke groeier	130	9	0.20
— — **Lady Lloyd:** lilarose met roodbruin hart, rijkbloeiend	100	9—10	0.20
— — **Little Boy Blue:** stevige plant, rijkbloeiend, dubbel, donkerblauw, een der beste blauwe asters	80	9	0.25
— — **Little Pink Lady:** rijkbloeiend, stevige, compacte plant, rose	70	10	0.25
— — **Lustre:** lilarood	100	9—10	0.20
— — **Maggie Perry:** zéér grootbloemig, lila-rose	100	9—10	0.20

Aster amellus

Anemone japonica

Achillea filipendulina Parkers' var

ASTER NOVI-BELGII-HYBRIDEN:

	Hoogte in cm	Bloeitijd	p. stuk
— — **Miss Eissele,** grootbloemig lavendelblauw	125	8—9	**0.25**
— — **Nancy Ballard:** dubbelbloemig, lila-rood	100	9	**0.20**
— — **Perry's White:** zeer goede witte soort	110	9—10	**0.20**
— — **Queen Elisabeth,** grootbloemig, wit; pyramidale tros	100	8—9	**0.25**
— — **Rachel Ballard:** rijkbloeiend, zuiver rose	100	9	**0.20**
— — **Red Rover:** de meest donker roode variëteit. NIEUW	120	9—10	**0.25**
— — **Sam Banham:** grootbloemig, zuiver wit	140	9—10	**0.20**
— — **St. Egwin:** kleinbloemig, rose-rood	100	9—10	**0.20**
— — **White Lady:** wit	120	9—10	**0.20**
— **NOVAE-ANGLIAE HYBRIDEN:**			
— — **Barr's Pink:** wordt hoog, geeft zeer mooie, zuiver rose bloemen	175	9—10	**0.25**
— — **Lill Fardell:** grootbloemig, rose-rood	175	9—10	**0.20**
— — **Mrs. S. T. Wright:** purperblauw	175	9—10	**0.20**
— — **Ryecroft Purple:** grootbloemig, purper	175	9—10	**0.20**
— **ptarmicoides major:** rijkbloeiend met breede trossen, klein, witte bloemen	80	9	**0.20**
— **puniceus pulcherrimus:** wordt zeer hoog, licht blauw	200	9—10	**0.20**
COLLECTIE van 12 stuks in 12 soorten			**f 1.75**
COLLECTIE van 25 stuks in 25 soorten			**- 4.—**

S **Astilbe hybriden** (Spiraea's). Bekende — op Spiraea lijkende — planten welke vertakte, pluimvormige bloemtrossen geven in Juli—Aug. Niet te droge en halfbeschaduwde standplaats is het best.

	Hoogte in cm	Bloeitijd	p. stuk
— — **Amethyst:** zeer groote trossen, rose-violet	150	7	**0.20**
— — **Betsy Cuperus:** decoratief, zeer lange trossen, wit met rose gloed	150	8	**0.20**
— — **Ceres:** elegante tros, licht lila-rose bloemen	90	7	**0.20**
— — **Diamant:** zuiver wit, laaggroeiend	80	7	**0.20**
— — **Etna:** gloedvol karmozijnrood, de donkerste van allen. NIEUW!	60	7—8	**0.35**
— — **Freule v. d. Bosch:** donker zalmrose	60	7	**0.20**
— — **Gertrud Brix:** NIEUW! Dichte trossen, gevulde bloemen, donker-karmijn	70	7—8	**0.25**
— — **Gloria Purpurea:** dicht gevuld, zalmrood	60	7	**0.25**
— — **Granat:** mooie kleur, karmijn-rose bloemen op forsche stengels	70	7—8	**0.25**
— — **Gunther:** lange trossen, schitterend helder rose	100	7	**0.20**
— — **Jo Ophorst:** sierlijke tros, purperrood	150	7	**0.25**
— — **Koning Albert:** NIEUW! Laatbloeiend; room-witte bloemen tegen donkere stengels	150	8	**0.25**
— — **Lachskönigin:** licht zalmkleurige tros	100	7—8	**0.20**
— — **Meta Immink:** gevulde, spitspyramidale tros, licht paarsachtig rose	110	7—8	**0.20**
— — **Moerheimi:** groote trossen, creme-wit; blad is bruin	180	7—8	**0.25**
— — **Mont Blanc,** zeer licht rose, breede, losvertakte tros	110	7—8	**0.20**
— — **Queen Alexandra:** vroegste soort, helder rose	60	6—7	**0.20**
— — **Salland:** zeer groote trossen, paarsrood	160	7—8	**0.20**
— — **Venus,** donker rose trossen	100	7	**0.20**
S — **davidii:** mooie soort met donker paarse trossen	150	8	**0.20**
— **grandis,** hooge, onvertakte bloemtros, roomwit	180	7—8	**0.20**
— **simplicifolia rosea:** laagblijvend met sierlijk gebogen, zacht rose trossen	35	7—8	**0.20**
— **sinensis pumila:** met stevige, rechtopstaande trossen, paars-rose	35	8—9	**0.20**
Astrantia major: zilverachtig-rose bloempjes staan half-bolvormig opeen. Bloeit zeer lang	50	7—9	**0.20**

Artemisia Purshiana

		Hoogte in cm	Bloeitijd	p. stuk
S	**Boltonia asteroides:** vrij stevige, hooge plant, zeer laat bloeiend met rose-witte, talrijke bloempjes, lijkt veel op herfstaster	180	9—10	0.20
	Buphthalmum ensifolium: laaggroeiende plant met prachtige gele bloemen	25	6—9	0.25
	— **salicifolium:** met ca. 5 c.M. groote, gele bloemen	50	6—9	0.20
	Calystegia pubescens fl. pl. Dubbele akkerwinde: geeft rose bloemen. Zeer goed als kruip- of klimplant		6—9	0.15
	Campanula carpatica: klokjesbloem, zeer geschikt als voor-beplanting van een border, rijkbloeiend met groote, wijde klokken, helder blauw	30	7—9	0.15
	— **carpatica alba:** als boven, doch wit	30	7—9	0.15
	— **carpatica Isabel:** platte, schaalvormige, donkerblauwe bloemen	30	7—9	0.20
	— **carpatica Riverslea:** meer platte bloemen, donkerblauw, rijkbloeiend	30	7—9	0.20
	— **carpatica White Star:** schaalvormige bloem, wit	30	7—9	0.20
S	— **glomerata dahurica:** rijkbloeiend met kransstandige, violette bloemen	40	6—7	0.20
S	**Campanula glomerata superba:** met etage-gewijze, kransstandige, violet-blauwe bloemen	40	6—7	0.20
S	— **lactiflora:** mooie, vertakte plant, rijk bloeiend, groote trossen licht-blauwe bloemen, mooie borderplant	80	6—8	0.20
S	— **lactiflora alba:** met witte bloemen	80	6—8	0.20
S	— **lactiflora Molyneux:** grootbloemig, lichtblauw	80	6—8	0.25
S	— **latifolia:** de stengel is bezet met groote, behaarde, knikkende, licht-violette klokken, zeer goed voor beschaduwde plaatsen	80	6—7	0.20
S	— **latifolia alba:** als boven; witbloeiend	80	6—7	0.20
S	— **latifolia macrantha:** forscher, paars-blauw	100	6—7	0.25
S	— **latifolia macr. alba:** met witte bloemen	100	6—7	0.25
S	— **michauxioides:** lange, vertakte stengel met fijne stervormige, lila-blauwe bloempjes	100	6	0.20
	— **nobilis:** stengel met zeer groote, blauwe klokken	50	6—7	0.20
S	— **persicifolia:** rechte, weinig vertakte bloemstengel met wijde, groote blauwe klokken	50	7—8	0.20
S	— **persicifolia Gladys:** zeer mooi,, met dubbele diepblauwe klokken. NIEUW!	50	7—8	0.30
S	— **persicifolia L. W. Copijn:** als voorgaande, dubbel wit. Gezonde groeier! NIEUW!	50	7—8	0.30
S	— **persicifolia Moerheimii:** met gevulde, witte bloemen	50	6—7	0.20

Campanula lactiflora alba

		Hoogte in cm	Bloeitijd	p. stuk
S	**Campanula ranunculoides:** zeer goede soort voor verwildering, spitse, aarvormige tros, hangende paars-blauwe bloemen	100	6—8	0.15
	Catananche coerulea, Stroobloem: de bloemen van deze plant lijken op die van de korenbloem en zijn donkerblauw	60	6—8	0.20
S	**Centaurea dealbata. Overblijvende korenbloem:** fijn-ingesneden, rose-roode bloemen	60	7—8	0.20
S	— **montana alba:** bloeit wit	50	6—9	0.20
S	— **montana grandiflora:** grootere bloemen, violet-blauw	50	6—9	0.20
S	— **montana maxima rosea:** grootbloemig, rose-karmijn	50	6—9	0.20
S	— **ruthenica:** hooge, rechte, vertakte stengels met zwavelgele bloemen	60	7—9	0.20
S	**Cephalaria tatarica:** Scabiosa-achtige bloemen op zeer hooge stengels, zwavelgeel	175	6—8	0.20
	Cheiranthus alpinus Moonlight: laagblijvende winterharde muurbloem, rijkbloeiend, helder lichtgeel	30	4—6	0.30

		Hoogte in cm	Bloei-tijd	p. stuk
	Chelone barbata: zie Pentastemon, pag. 25			0.30
	— **lyoni:** de rose-roode bloemen staan tusschen de glimmend groene bladeren	40	7—8	0.20
S	**Chrysanthemum arcticum:** witte, kamille-achtige margriet, opvallend door de late bloei	40	10	0.25
S	— **indicum. Herfstchrysanthen:** deze worden in Mei en Juni geleverd als stekplanten, in pot gekweekt. Zonnige, warme plaats is aan te bevelen. Voor strenge winters moeten de planten gedekt worden; alle soorten			0.20
	— — **Belle Mauve:** zeer mooi mauve, dubbel	70	10	
	— — **Bronze Normandie,** dubbel, bruin met geel	90	9	
	— — **C. J. Mensing:** enkel rose met geel hart	90	10	
	— — **Eden:** violet-rose, dubbel	80	9—10	
	— — **Gloire de St. Martin:** bruinrood, vroeg	70	9	
	— — **Hortulanus Fiet:** bronskleurig rose	80	9—10	
	— — **Normandie:** licht rose, dubbel	90	9	
	— — **Peerless,** enkel, zeer mooi goudgeel	70	9	
	— — **Phoenix:** terracotta-bruin, dubbel. Vroeg	80	9	
	— — **Pink Perfection:** zeer mooi enkel rose	100	10	
	— — **Point du Jour:** zilverwit met rose, sierlijk, gevuld	90	9	
	— — **Précoce Suprême,** karmijnrood met bruine gloed; dubbel	80	9—10	
	— — **Princes Juliana:** oranje-bruin, dubbel, zeer vroeg	80	9	
	— — **Rose Précoce,** dubbel. Donker zalmrose	80	9	
	— — **Snowflake,** dubbel wit	70	9	
	— — **Well's Primrose,** dubbel levendig rose	70	9—10	
S	— **pompon:** laagblijv., gevuldbloem. soorten, meer winterhard dan vorige			0.20
	— — **Anastasia:** zeer mooi karmijn-rose	35	9—10	
	— — **Flora:** helder goudgeel	35	9	
	— — **Herbstbrocat:** eenkleurig dof bruin-rood, bijzonder mooie kleur	35	8—9	
	— — **Jardin des Plantes:** naar keuze rose, geel of wit	35	8—9	
	— — **Miss Nelly:** lichtrose	30	8—9	
	COLLECTIE van 10 Chrysanthemums in 10 soorten naar keuze			f 1.50
S	— **maximum. Reuzenmargriet:** zaailing met groote, witte bloemen, geel hart	60—90	7—9	0.15
S	— — **Beauté Nivelloise,** groote witte bloemen met ingesneden bloemblaadjes	60	7—9	0.25
S	— — **Doreen:** mooi compact groeiend en laagblijvend, wit	40	7—9	0.25
S	— — **Elegante:** laagblijvend. NIEUW! Dunne bloemstengels	50	7—9	0.25
S	— — **Esther Read:** NIEUW! Geheel gevuldbloemige, witte margriet. Stevige groeiwijze! Afgesneden bloemen blijven zéér lang goed	50	6—9	0.35
S	— — **Excelsior:** sterke soort, grootbloemig, wit	70	7—9	0.20
S	— — **Mrs. J. Tersteeg:** met zeer lange lintbloemen	90	7—9	0.25
S	— — **Non Plus Ultra:** mooie groote bloemen op stevige stengels. Laat	90	7—9	0.25
S	— — **Ophelia:** sierlijke groote, melkwitte bloem	90	7—9	0.20
S	— — **Polarstern:** groeit rechtop en bloeit later	90	8—10	0.20
S	— — **Sieger,** met zeer smalle, witte bloemblaadjes	60	7—9	0.25
S	— — **Triomph:** zeer vroege bloeier	70	6—9	0.20
S	— — **White Star:** NIEUW! Rechte stengels, bloemblaadjes niet in een vlak staand, franjeachtig	70	6—9	0.25
S	— **uliginosum** (Pyrethrum —): bloeit zeer laat; zeer hooge stengels met witte, margriet-achtige bloemen	180	9—10	0.20
S	**Chrysoboltonia pulcherrima,** op aster gelijkende plant, vertakte stengel, rose-roode bloemen	100	9—10	0.25
S	**Cimicifuga dahurica:** crême-witte bloemaren, bloeit vroeg	120	7	0.20
S	— **racemosa:** met sierlijke, witte bloemen; bloeit later	150	8	0.20
S	— — **simplex:** bloeit 't laatst. Donkergroen blad	150	9—10	0.20
	Clematis Davidiana Azur: zeer mooie plant met liggende stengels en zeer welriekende, hyacinthvormige, lichtblauwe bloemen, goed voor schaduw	100	8—9	0.25
	— **Davidiana Cyprus:** zeer mooi blauw	100	8—9	0.25
	— **integrifolia:** half-heesterachtige, laagblijvende soort met klokvormige, blauwe bloemen en zeer groote, wollige zaadpluizen	100	7—9	0.35
	— **integrifolia alba,** met witte bloemen	100	7—9	0.40
S	— **recta:** zeer rijkbloeiend met kleine, witte, welriekende bloemen	100	6—9	0.25
	Colchicum autumnale album. Herfsttijdeloos, bloeit als een crocus, mooi wit. Ook de bol, als „droogbloeier" in huis geplaatst, bloeit volop	15	9—10	0.10
	— — **fl. pl.:** met lila, dubbele bloemen	15	10	0.20
	— **byzantinum:** met groote, lila bloemen	20	9—10	0.20
S	**Convallaria majalis latifolia. Lelietje van dalen:** zeer grootbloemig en welriekend, helderwit; uitstekend voor onderbeplanting in schaduw. Bloeineuzen p. 10 stuks **f 0.40**	20	5	0.05
S	**Coreopsis lanceolata Golden Queen,** zeer mooie borderplant, rijkbloeiend met groote, gele bloemen	70	7—9	0.20

Clematis recta

	Hoogte in cm	Bloei-tijd	p. stuk
Coreopsis verticillata: rijk vertakte, rechtopstaande plant, sierlijke, groote gele bloemen	50	7—9	0.20
Coronilla varia. Kroonkruid: mooie, lage klimplant, rijkbloeiend, met platte trossen, rose-witte bloempjes, goed voor droge, zonnige hellingen	100	6—9	0.20
Corydalis solida. Helmbloem: knolgewas, zeer goed bloeiend op beschaduwde plaatsen; paarsroode trossen	15	3—5	0.15
S **Crinum Powelli:** lelie-achtig bolgewas met groote, welriekende bloemen op hooge stengels. In goed doorlatenden grond planten en 's winters dekken	80	8	0.35
S — **Powelli album:** zuiver wit	80	8	0.35

S DELPHINIUM HYBRIDEN, Ridderspoor

Zeer mooie, meestal hoog wordende, rijkbloeiende planten met zeer lange bloemstengels. De borderplant bij uitnemendheid.

— **Amos Perry:** dubbel lila-blauw, donker oog	150	6—7	0.25
— **A. Böcklin:** zeer sterk, doorbloeiend, enkel gentiaanblauw	150	6—8	0.20
— **Belladonna grandiflorum:** enkel doch zeer grootbloemig, zachtblauw	120	6—7	0.20
— — **semiplena,** zachtblauwe, halfdubbele bloemen	120	6—7	0.20
— **Blue Boy:** enkel azuurblauw, wit oog. Zeer mooi	150	6—7	0.30
— **Brilliant,** enkel gentiaanblauw met wit oog	125	7	0.25
— **Cambria:** zeer lange tros, dubbel lila-blauw, bruin centrum	130	6—7	0.25
— **Capri:** doorbloeiend, enkelbloemig, lichtblauw	130	6—8	0.25
— **Carmen,** zeer groote dubbele bloemen, donkerblauw met donkerpaars; zwart oog	170	6—7	0.25
— **Coquette,** vroeg bloeiend, dubbel donkerblauw met donkerpaars centrum	150	6—7	0.25
— **Corry:** grootbloemig, halfdubbel lichtblauw met paars	150	6—7	0.25
— **Dawn.** NIEUW! Zeer breede tros, diepblauw met lila; bruin centrum	150	7	0.40
— **Dusky Monarch:** NIEUW! Donker violet, halfdubbel, wordt zeer hoog	170	6—7	0.40
— **F. W. Smith:** zeer lange tros, grootbloemig dubbel, gentiaanblauw met wit oog	170	6—7	0.30
— **Ivorine:** dubbelbloemig creme-wit, zware tros	120	6—7	0.25
— **Jenny Jones:** NIEUW! Viool-violet met gentiaanblauw. Bijzonder mooi	170	6—7	0.45
— **La Coquette:** dubbel donkerblauw met donkerpaars, bruin oog	170	6—7	0.30

Coreopsis verticillata

Cimicifuga

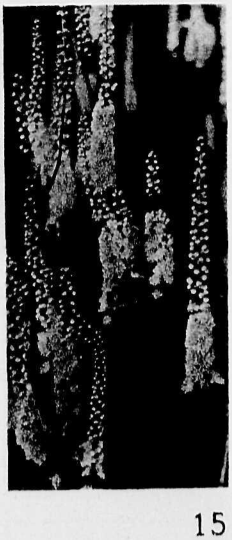

Crinum Powelli

		Hoogte in cm	Bloei-tijd	p. stuk
	Delphinium Lamartine: gezonde groeier, enkel gentiaanblauw	110	6—8	0.20
	— **Lize van Veen:** mooi, enkel lichtblauw	150	6—7	0.20
	— **Lord Derby:** zeer grootbloemig, dubbel, lichtpaars in blauw uitloopend. Wit centrum	170	6—7	0.35
	— **Moerheimii:** enkelbloemig, wit	110	6—7	0.20
	— **Mrs. H. Kaye:** elegante, smalle bloemtrossen, dubbel donkerpaars met blauw	170	6—7	0.45
	— **Mrs. Rusthorn:** enkele donkerblauw met donkerpaars, wit centrum	150	6—7	0.25
	— **Mrs. Thomson:** mooie tros, enkel, helder blauw	120	7—8	0.20
	— **Musis Sacrum:** zeer mooi enkel lichtblauw. Stevig	120	6—7	0.20
	— **Nora Fergusson,** zeer mooie vertakte tros, zachtblauw met lila	150	7	0.30
	— **Novice:** enkelbloemig, helderblauw. Zeer mooi	120	6—7	0.25
	— **Persimmon:** gezonde groeier, enkel, lichtblauw. Vroeg	110	6—7	0.20
	— **Prince of Wales:** dubbel donkerviolet, groot wit oog	170	6—7	0.30
	— **Queen Mauve:** licht violet met salvia-blauw	170	6—7	0.30
	— **Princes Juliana:** grootbloemig, dubbel paarsblauw	150	6—7	0.30
	— **Rev. E. Lascelles:** mooie gevulde bloem, donkerblauw met donkerpaars, groot wit en blauw oog	160	6—7	0.40
	— **Sir Douglas Haig.** NIEUW! Grootbloemig, dubbel donkerpaars, bruin centrum. Stevige stengels	160	6—7	0.60
	— **Talka:** sterke, vroege soort, violet-purper	120	6—7	0.25
	— **Van Veen's Triumph:** sterke stengels. Zeer grootbloemig, halfdubbel, lila-rose	120	6—7	0.30
	— **Vollendung:** grootbloemig, dubbel lila met blauw	120	6—7	0.35
	— **Zuster Lugten:** dubbel, donker violet-blauw	120	6—7	0.20
	Dianthus caesius. Anjer: vroegbloeiende soort, enkel, licht rose	20	6	0.15
S	— **caucasicus:** sierlijke, vertakte tros, karmijn-rose	30	6—7	0.15
S	— **fragans:** zeer welriekende, gefransde, licht rose bloem	25	6	0.15
S	— **plumarius Artis, Grasanjer:** grootbloemig,, dubbel wit	25	6—7	0.20
	— — **Crimson Beauty:** enkelbloemig, rose-karmijn	20	6—7	0.20
	— — **Duchess of Fife:** mooie, vroege soort, enkelbloemig, rose	20	6	0.20
	— — **Little Jock:** NIEUW! Zeer laaggroeiend, uitstekend geschikt voor randen. Enkele rose bloem met karmijn oog	10	6—7	0.25
S	— — **Mrs. Sinkins:** zuiver witte, dubbele bloemen, vroeger dan Artis	25	6	0.20
	— — **Roode Voorbode:** grootbloemig, enkel donkerrood	25	6—7	0.25
	— — **Rose de Mai:** dubbel karmijn-rose, vroeg	20	6	0.20

Delphinium

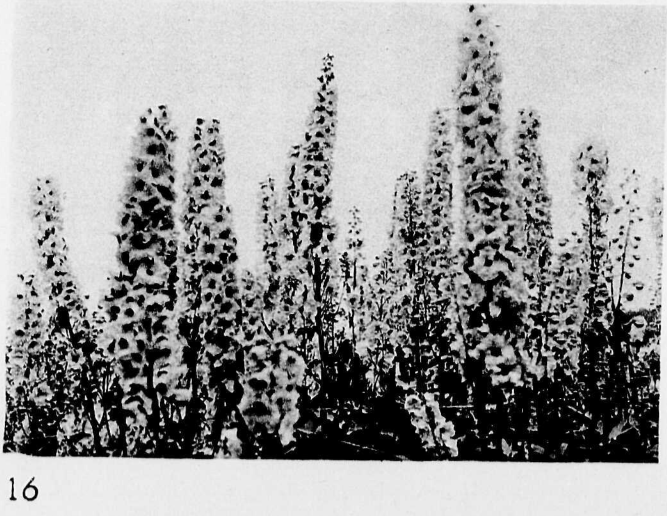

COLLECTIE
10 DELPHINIUMS
in 10 goede soorten
naar onze keuze

f 2.-

Dictamnus

	Hoogte in cm	Bloeitijd	p. stuk
S **Dianthus plumaris Rosy Gem:** laagblijvend, dubbel rose	20	6	0.20
— — **Ruitenberg,** kleinbloemig, dubbel rose, zeer sterke soort ..	20	6	0.20
— — **Sam Barlow:** witte bloem met donkerrood hart	20	6	0.25
— — **Thomson's Allervroegste Witte:** mooie gevulde witte bloem, sterke groeier	20	6	0.25
— — **Tonsel:** gevuldbloemig, rose, welriekend	25	6	0.20
— **Seguieri:** rechte stengel met eenige bloemen in tros bijeen, purperrose	35	7	0.20
S — **semperflorens Napoleon III:** zeer mooi doorbloeiend, met halfdubbele, rose-roode bloemen	30	6—9	0.25
Dicentra formosa (Dielytra —): doorbloeiend, goed voor schaduw, sierlijk blad en hangende, rose bloemen	40	6—9	0.15
— **spectabilis. Gebroken Hartje:** voorjaarsbloeier, hangende, hartvormige bloemen, rose met wit	50	5	0.20
Dictamnus albus. Vuurwerkplant: geeft roode bloemtrossen. Bij warm weer wordt zooveel aetherische olie afgescheiden, dat deze aangestoken kan worden	60	6—7	0.25
— — **albiflorus:** zelffde groeiwijze als albus, doch met witte bloemen	60	6—7	0.25
Digitalis ambiqua: overblijvend vingerhoedkruid, goed voor halfschaduw. Geel	70	6—8	0.20
— **purpurea gloxiniaeflora. Vingerhoedskruid:** zeer mooie schaduwplant, meestal 2-jarig. Lange stengel met klokvormige bloemen. Gemengd, wit tot purperkleurig. Gespikkelde bloemkroon	150	6—8	0.20
S **Doronicum caucasicum. Voorjaarszonnebloem:** zeer vroeg, met mooie, groote, heldergele bloemen	50	4—5	0.15
S — **cauc. magnificum:** met kleinere bloemen	50	4—5	0.20
S — **Clussii:** als plantagineum, compacter groeiend	50	5—6	0.20
S — **plantagineum excelsum:** wordt hooger, zeer groote, gele bloemen	70	5—6	0.15
S **Echinops ritro. Kogeldistel:** bloempjes in blauwe, kogelvormige tros	100	7—9	0.20
Elymus arenarius. Zandhaver: mooie, blauwgroene grassoort voor zandigen grond	60	7—8	0.15
Epimedium alpinum: mooie plant voor bodembedekking en beschaduwde plaatsen. Bloeit reeds zeer vroeg met roode bloempjes	20	4—5	0.15
— — **rubrum:** wordt iets grooter dan — alpinum en bloeit met donkerroode, bijna purpere bloemen	30	4—5	0.15
— **pinnatum sulphureum:** vrij groote, zwavelgele bloemen	30	4—5	0.15
— **Youngianum concinnum:** met sierlijke blaadjes, bloeit lila-rose	20	4—5	0.15
— — **niveum:** zeer mooi, witbloeiend	30	4—5	0.15
S **Erigeron hybr. mesagrande grandiflorus: Fijnstraal:** op aster gelijkende bloem, Extra grootbloemig, blauw	50	7—9	0.20
S — — **Pink Pearl:** lila-rose	50	6—8	0.20
S — — **Quakeress:** doorbloeiend, lila-rose	60	6—9	0.20
S — — **Wupperthal:** grootbloemig lila-paars	60	7—9	0.25
S **Eriophorum alpinum. Wollegras:** mooie soort uit de alpen voor moerassige plaatsen, geeft witte, wollige bloempluimen	30	6	0.15
Erodium Manescavii, Reigersbek: bloeit met lila-roode geraniumachtige bloemen, fraai ingesneden blad	30	5—7	0.30

Dubbele Grasanjer

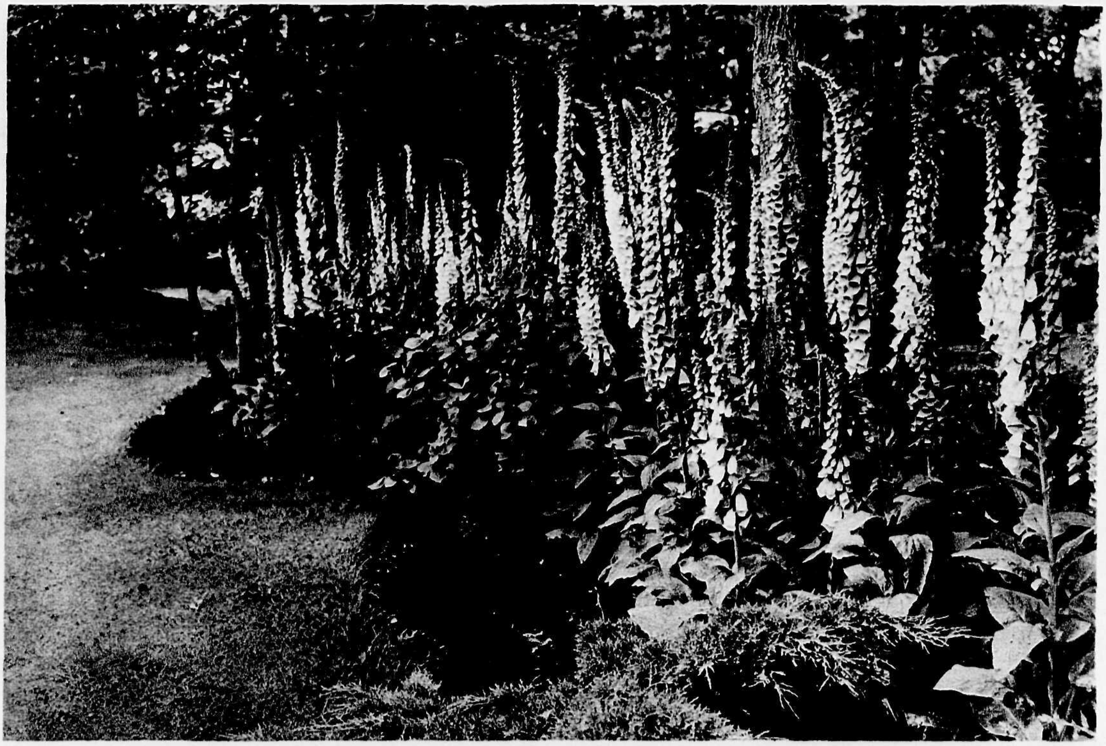

Digitalis

		Hoogte in cm	Bloeitijd	p. stuk
S	**Eryngium alpinum. Kruisdistel:** bloemhoofdjes paarsachtig, zeer fraai ingesneden schutbladeren	60	7—8	0.15
S	— **hybr. Juwel:** bloemen zijn staalblauw	50	7—8	0.20
S	— **hybr.** ***Springhill Seedling:*** *groote, lichtblauwe bloemen*	70	7—8	0.15
S	— **hybr. Violetta:** prachtig violet-blauw	60	7—8	0.20
S	— **hybr. Zabelli:** bloemstengels en bloeiwijze mooi paars	70	8—9	0.20
S	— **maritimum. Blauwe Zeedistel:** voor zandgrond. Geheele plant mooi grijs, stekelig. Blauwe bloemhoofdjes	40	7—8	0.15
S	— **Oliveranum:** sterke groeier, sierlijke, blauwe bloeiwijze	80	8—9	0.20
	— **planum:** breedvertakte plant, grijsblauw	90	8	0.15
	Erythronium dens canis. Hondstand: bolgewas, met bruingevlekt blad en cycla-	90	8	0.15
	menachtige, rose bloemen.	15	3—4	0.15
	Eupatorium cannabium fl. pl. Leverkruid: de kleine, purperrose bloempjes staan dicht in schermen bijeen. Ook mooie oeverplant	125	8—9	0.20
	— **purpureum:** wordt hoog. Bloeit purper-rood	160	9—10	0.20
	Euphorbia polychroma. Wolfsmelk: geeft in het voorjaar prachtige, heldergele bloeiwijzen. Ook voor rots	30	5	0.20
	Filipendula digitata (Spiraea palmata): rechtopgaand, met groote trossen, fijne, rose bloempjes	120	7—8	0.20
S	— **hexopetala fl. pl.:** sierlijk, op varen gelijkend bladrozet; stengel met trossen helderwitte bloempjes	50	6—7	0.25
S	— **lobata (rubra) venusta:** geeft groote trossen rose bloempjes	120	7—8	0.20
S	— **lobata venustra magnifica:** zalm-rose trossen	150	6—7	0.20
	— **ulmaria. Moeras-Spiraea:** voor den waterkant. Trossen met fijne, crême-witte bloempjes	120	7—8	0.15
S	— **ulmaria fl. pl.:** bloempjes gevuld, wit	120	7—8	0.20
	Funkia, zie Hosta, pag. 20.			
S	**Gaillardia aristata:** zeer dankbare bloemen, bloeien van Juni tot October met groote, margriet-achtige bloemen in kleuren van geel tot rood	60—70	6—10	0.20
	— — **Lady Exeter:** lintbloemen geheel geel			0.25
	— — **Mrs. Bateman Brown:** rood met geel			0.25
	— — **Simplicity:** centrum donkerrood, geel gerand			0.25
	— — **Tangerine:** zeer mooi egaal oranje-bruin			0.25
	— — **The Captain:** halfdubbel, purperrood met geel randje			0.20
	— — **The King:** zeer grootbloemig purperrood met geel			0.25
	Galega officinalis Hartlandii: groote, breede plant, rijkbloeiend met lange, smalle trossen lila bloempjes	130	6—8	0.20

Gillenia trifoliata

		Hoogte in cm	Bloeitijd	p. stuk
	Galega officinalis Duchess of Bedford: zeer mooi compact groeiend, met lila bloemen	80	6—8	0.30
	— **persica:** stijve plant met donker blad en violet-blauwe bloemen	100	7—8	0.25
	Galtonia candicans. Kaapsche Hyacinth: bolgewas uit de Kaap. Rechte stengel met groote, knikkende, witte bloemen	120	7—9	0.15
	Geranium. Ooievaarsbek: mooie, sierlijk bloeiende planten, welke ook in grootere rots- en muurtuinen toegepast kunnen worden			
	— **armenum:** zeer lang doorbloeiend met groote, purperroode bloemen met zwart hart ..	60	6—8	0.25
	— **Endressii:** doorbloeiend, helder rose	30	6—9	0.20
	— **grandiflorum:** grootbloemig helder blauw	40	6	0.20
	Geranium hybr. Russel Prichard: prachtige rose bloemen, lang rankend; bloeit den geheelen dag	25	6—9	0.30
	— **ibericum platypetalum:** grootbloemig paarsblauw	50	6	0.20
	— **nepalense:** halfopgerichte stengels, bloeit rose-rood	30	6—8	0.20
	— **pratense. Beemdooievaarsbek:** meer opgerichte plant voor halfschaduw en vochtigen grond. Lichtblauwe bloemen	40	6—7	0.25
	— **pratense albiplenum:** halfdubbel, wit	40	6—7	0.25
S	**Geum Borisii. Nagelkruid:** zeer mooi oranje-kleurig bloempje, lang doorbloeiend	30	5—9	0.25
	— **bulgaricum:** met groote gele bloemen, daarna mooie zaadpluizen	30	5—6	0.25
	— **chilense miniatum:** mooi menie-rood	40	5—6	0.20
S	— **hybr. Fire Opal:** *zeer mooi oranje-rood. Lange stengels*	50	5—9	0.25
S	— **hybr. Lady Stratheden:** grootbloemig, dubbel lichtgeel	50	6—9	0.20
S	— **hybr. Mrs. Bradshaw:** zeer lang doorbloeiend, dubbel oranje-rood	50	5—9	0.20
S	— **hybr. Princes Juliana:** zeer grootbloemig, oranje-geel	60	5—9	0.25
	— **montanum grandiflorum:** met sierlijke, goudgele bloemen	30	6—7	0.20
	— **montanum Heldreichii splendens:** mooi oranje-geel	40	5—7	0.25
S	**Gillenia trifoliata:** geeft een vertakte bloemtros met fijne, witte bloemen	70	6—7	0.25
	Gnaphalium, zie Anaphalis, pag. 9.			
	Gunnera chilensis (scabra): decoratieve bladplant voor groote tuinen en zoo mogelijk als oeverplant. 's Winters dekken!	180	6	0.60
S	**Gynerium argenteum. Pampasgras:** lange, zilverwitte bloempluimen	180	10	0.75
S	**Gypsophylla paniculata Bristol Fairy. Gipskruid:** breed vertakte, zeer groote tros met tamelijk groote, witte bloempjes	90	7—8	0.25
S	— **paniculata fl. pl.:** met zeer fijne, dubbel witte bloempjes, zeer goed voor droog-bouquet	80	7—8	0.20
S	— **paniculata Rosenschleier:** NIEUW! met groote, dubb., zachtrose bloempjes	30	7—8	0.25
S	**Helenium autumnale Gartensonne:** geheel gele bloem, het centrum is bolvormig en de lintbloemen zijn min of meer teruggeslagen. Mooie borderplant	180	8—10	0.20
S	— — **Julisonne:** stevige plant, bloeit donkergeel met donkerbruin hart	100	7—8	0.20
S	— — ***pumilum magnificum:*** *laagblijvend en vroeg.* Geel	70	7—8	0.20
S	— **Bigelovii:** groote, goudgele bloemen met geelbruin hart	70	7—9	0.20
S	— **Bigelovii aurantiacum:** helder oranje-geel	70	7—9	0.20
S	— **Bolanderi:** rechtopstaande stengels en groote, sierlijke, gele bloemen met donkerbruin hart	60	6—8	0.25
S	— **Hoopesii:** vroeg bloeiend, oranje-geel	60	5—6	0.20
S	— **hybr. Chipperfield Orange:** geel met oranje gestreept, bruin centrum	140	8—9	0.25
S	— — **Crimson Beauty:** zeer laag blijvend, bruinrood	60	7—10	0.20
S	— — **Moerheim Beauty:** de bloem komt mooi uit op de lange bloemstelen, warm rood-bruin	90	7—9	0.25
S	— — **praecox:** terra-cotta kleur met iets geel gestreept. Donker bruin hart	150	8—10	0.25
S	— — **Riverton Beauty:** goudgeel met rood-bruin hart	160	8—9	0.20
S	— — **Riverton Gem:** goudgeel met bruin gestreept	140	8—9	0.20
S	— — **superbum rubrum:** stevige groeier, bloeit helder roodbruin	170	8—10	0.20

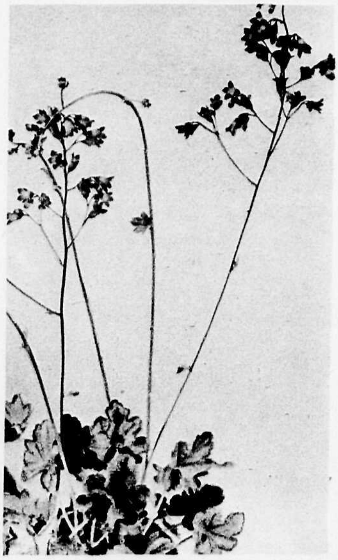

Heuchera

	Hoogte in cm	Bloeitijd	p. stuk
S **Helianthus decapetalus. Zonnebloem:** deze en de volgende soorten zijn overblijvende. Hooge, slanke stengels en sierlijke goudgele bloemen	150	9—10	0.20
S — **multiflorus Soleil d'Or:** dubbel, goudgeel	150	9—10	0.20
S — **rigidus Ligeri:** grootbloemig, heldergeel	180	8—9	0.10
S — **rigidus Miss Mellish:** zeer groote, sierlijke, halfdubbele bloemen op slanke stelen, licht geel	200	8—9	0.15
S **Heliopsis scabra excelsa:** lijkt op zonnebloem, doch de geheele plant is compacter. Langdurige, enkel gele bloemen	125	7—9	0.20
S — — **Formosa:** heldergele bloemen, halfdubbel	125	6—8	0.20
S — — **gratissima:** dubbele, heldergele bloemen	125	7—9	0.20
S — — **major:** grootbloemig, halfdubbel	125	7—9	0.20
S — — **Soleil d'Or:** sterke groeier, bloemen bijna geheel gevuld	175	7—10	0.20
S — — **zinniaeflora:** halfdubbel, donkergeel	100	7—9	0.20
S **Helleborus hybr. atropurpureus. Kerstroos:** vertakte stengel met groote paars-roode bloemen	30	1—3	0.45
S — **niger:** bekende, witte kerstroos	30	1—3	0.35
Beide soorten groeien 't best in voedzamen, niet te drogen grond.			
S **Helleborus niger Keessen:** met opvallend groote, zuiverwitte bloemen. Beste soort	30	1—3	0.50
S **Hemerocallis. Daglelie:** de planten zijn zeer geschikt als solitair, of voor groepen langs den waterkant. Lange, smalle bladeren en lelie-achtige, groote bloemen op sterke stelen.			
— **aurantiaca:** bloeit oranje-geel	70	6—7	0.25
— **Dumortieri:** doorbloeiend, laagblijvend, goudgeel	40	5—8	0.25
— **flava:** helder citroengeel, welriekend	80	5—6	0.20
— **fulva:** oranje-bruin met iets geel aan de buitenkant	80	5—7	0.20
— **hybr. Apricot:** abricooskleurig	60	5—7	0.25
— **hybr. Gold Dust:** goudgeel, buitenzijde bruin	80	6	0.20
— **hybr. luteola:** lang doorbloeiend, geel	70	5—7	0.25
— **hybr. Orange Man:** oranjegeel, buitenzijde lichtbruin	60	5—6	0.25
— **hybr. Sovereign:** geel met lichtbruin	60	5—6	0.20
Hepatica triloba. Leverbloempje: goed voor schaduw, bloeit zeer vroeg met helderblauwe bloempjes, kalkhoudende grond noodzakelijk	15	2—4	0.20
— **triloba rosea plena:** bloeit dubbel rose	15	2—4	0.20
Heracleum pubescens. Reuzen-Berenklauw: zeer decoratieve groote plant voor oever. Geeft groote, creme-witte schermen	200	7	0.30
S **Hesperis matronalis nivea. Damastbloem:** mooie, welriekende, zuiver witte bloemen in lange tros	50	5—6	0.20
S **Heuchera brizoides robusta:** goede plant voor niet te drogen grond, lange stengel met sierlijke bloempjes, rose	30	6—7	0.20
S — **hybr. Albatros:** grootbloemig, wit	40	6—7	0.25
S — **hybr. Jubilee:** prachtige, glanzend-rose bloemen. Flinke groeier	40	8—8	0.25
S — **hybr. Lady Greenhall:** zuiver oranjerood	30	6—7	0.25
S — **hybr. Pluie de Feu:** zacht rood	30	6—7	0.25
S — **hybr. Saternale:** met koraal-roode bloemen	40	6—8	0.25
S — **rubescens:** licht oranje-rood	30	6—7	0.25
S — **sanguinea alba:** wit	30	6—7	0.20
S — **tiarelloides:** rijkbloeiend met helder rose bloempjes	30	5—6	0.25
Hosta (Funkia): mooie bladplanten, welke op elke grondsoort voldoen, zeer aan te bevelen voor diepe schaduw. Lange bloemstengel, met welriekende, lila bloemen.			
— **coerulea aurea:** loopt goudgeel uit	40	7	0.20
— **Fortunei:** groot, blauw-berijpt blad	50	7	0.25
— **Fortunei glauca:** zeer mooie variëteit met donker blauw-groene bladeren	50	7	0.25
— **hybr. Thos Hogg:** groen met wit gerand blad	30	7	0.25
— **japonica undulata medio variegata:** zeer mooi witbont gegolfd blad	30	7	0.20
— **plantaginea grandiflora** (liliflora): heldergroen blad, geeft zeer welriekende, lila bloemen	40	7—8	0.20
— **subcordata gr. fl.:** zeer welriekend bloeiend, zuiver wit. Geelgroen blad	40	7	0.20
Hypericum Ascyron: sierlijke, groote, gele bloemen op rechte stengels	70	7—8	0.20

Iris germanica hybr.

	Hoogte in cm	Bloeitijd	p. stuk
Incarvillea Delavayi: laagblijvende plant met ingesneden blad en zeer groote, trechtervormige, rose-roode bloemen	25	5—7	0.20
— **grandiflora:** blijft lager dan vorige ..	20	5—7	0.20
— **grandiflora brevipes:** met minder ingesneden blad, stevige bloemstengel	25	5—7	0.20
Inula glandulosa grandiflora. Kaukasische Alant: margriet-achtige bloem, oranjegeel	60	6—8	0.20
— **macrocephale:** forsche plant met groote bladeren, vertakte tros met oranje-gele bloemen	150	7—8	0.20

IRIS

De Irissen of Lissen genieten voldoende bekendheid zonder uitwijding over de prachtige kleurenverscheidenheid waarin zij voorkomen. Zij leenen zich bij uitstek voor borderbeplanting en ook voor oevers. De beste tijd om Irissen te planten is vroeg in het najaar, dan wortelen zij nog voor den winter vast en krijgen zoodoende het volgend voorjaar direct de volle groei en bloei.

	Hoogte in cm	Bloeitijd	p. stuk
Iris aurea: zeer mooie soort, bloemen groot, geheel goudgeel	100	6—7	0.20
— **foetidissima:** glanzend groen blad, kleine, blauwe bloemen gevolgd door mooie, oranje-roode zaden, goed voor halfschaduw	60	6	0.20

IRIS GERMANICA-HYBRIDEN

Hieronder zeer vele vormen, welke alle ook zeer goed op drogen grond bloeien; de hoogte varieert van 50 tot 90 c.M., bloeitijd eind Mei en begin Juni. Sortiment:

	Bloeitijd	p. stuk
Iris Alcazar: buitenbladeren purper met geel, binnenbladeren lila	6	0.20
— **Ambassadeur:** buitenbladeren donker violet-rood, binnenbladeren licht bruin-paars. Groote bloem. Hoog!	6	0.20
— **aurea:** buitenbl. lichtgeel, bruin geaderd, binnenbl. geel	6	0.20
— **Balder:** buitenbl. donker violet, binnenbl. geel met paarse adering	5—6	0.25
— **Bronzeschild:** NIEUW! Bruinachtig-gele binnenbladeren met fluweelbruine buitenbladeren; geel geaderd	5—6	0.25
— **Cerbère:** wit met geel honingspoor	5	0.20
— **Eckesachs:** lila met vaal geel	6	0.20
— **Florentina alba:** buitenbl. wit, binnenbl. lila	5	0.20
— **Forster's Yellow:** zeer licht geel. Laag	6	0.15
— **Fritjof:** buitenbl. violetblauw, binnenbl. lichtblauw	5	0.15
— **Helge:** buitenbl. geel, binnenbl. parelmoerkleurig	6	0.15
— **Ingeborg:** buitenbl. geel-wit, binnenbl. wit	5	0.15
— **Iriskönig:** groote bloem, buitenbl. fluweel-bruinrood met geel, binnenbl. bruingeel	6	0.20
— **Isoline:** buitenbl. purper met geel, binnenbl. licht lila	5—6	0.25
— **Kharput:** groote bloem, buitenbl. donker violet, binnenbl. donker lila-blauw	5—6	0.20
— **Kochi:** buitenste bl. donkerpaars, binnenbl. paars gevlekt	5	0.15
— **Maori King:** buitenbl. donker bruin-purper, geel gerand, wit gemarmerd, binnenbl. helder geel. Laag	6	0.20
— **Mr. H. Darwin:** wit. Buitenbl. weinig paars geaderd	6	0.20
— **Mrs. Neubronner:** rijkbloeiend, geel; buitenbl. geaderd	6	0.20
— **Parisiana:** buitenbl. wit met licht paars, binnenbl. paars, wit gevlekt	6	0.15
— **Pfauenauge:** buitenbl. diep paars, binnenbl. dof-geel	5—6	0.20
— **Plumeri:** buitenbl. licht bruin-paars, binnenbl. lila-paars met brons	6	0.15
— **Prince Victor:** vroegste soort. Buitenbl. donker-paars, binnenbl. diep blauw	5	0.20
— **Prosper Laugier:** donker purper, geel gemarmerd; binnenbl. bruin-geel	5—6	0.20
— **Purperkönig:** zeer mooi donkerpurper	6	0.20
— **Queen of May:** mooi rose	5	0.20
— **Walhalla:** buitenbl. paarsblauw, binnenbl. lichtblauw	5	0.15
— **Zwanenburg:** bronskleurig geel met kastanjebruine vlekken, vroeg bloeiend	5	0.25

COLLECTIE van 10 Iris germanica, in 10 soorten, onze keuze .... **f 1.50**

JAPANSCHE IRIS

	Hoogte in cm	Bloeitijd	p. stuk
S **Iris Kaempferi:** zeer mooie irissoorten, welke het best groeien op humusrijken, vochtigen grond, welke toch doorlatend moet zijn in den winter	80	7	
— — **Chr. v. Eckhoute:** gezonde groeier, zuiver wit			0.25
— — **Gei-sho ui:** purper met gele vlekken, dubbel			0.25
— — **Gekko-no-nami:** vlak uitstaande bloem, wit, dubbel			0.25
— — **Gofukushoshu:** wit, violet-rood geaderd			0.35
— — **Mrs. Stanley:** purperrood, lichter gerand			0.25
— — **Shishi-no-ikari:** sierlijk afhangende bloembladeren, purper			0.25
— — **Stimojo no tsugi:** met zeer breede, witte bloembladeren			0.25

COLLECTIE van 10 Iris Kaempferi in 10 soorten, naar onze keuze .... **f 1.50**

	Hoogte in cm	Bloeitijd	p. stuk
S **Iris Monnièri:** decoratieve plant, welriekende gele bloemen	100	7	0.20
S — **monspur:** elegante, gentiaanblauwe bloemen	60	7	0.20
S — **notha:** mooie plant, bloeit lichtblauw, geel geaderd	80	7	0.20
S — **ochroleuca (orientalis):** groote bloemen, geel met witte rand	100	7	0.20
S — **ochroleuca sulphurea:** mooi zwavelgeel, donkergeel gevlekt	100	7	0.20
S — **pallida:** van deze soort komen veel variëteiten voor, kenmerkend is de hoogere groei en de welriekende bloemen. Buitenbl. paars-blauw, binnenbl. lichtblauw	80	6	0.20
— — **Beauty:** sierlijke bloem, zachtblauw met iets paars		5—6	0.20
— — **Céleste:** lichtpaars met lichtblauw		6	0.20
— — **Daisy Hill:** groote bloem, donkerblauw		6	0.20
— — **Her Majesty:** buitenbl. rose met purper geaderd, binnenbl. rose		6	0.20
— — **Lohengrin:** groote bloem, lila-rose, binnenbl. lichtlila		6	0.20
— — **Mrs. Alan Gray:** buitenbl. lila, binnenbl. licht blauw. Bloeit twee maal		6, 8	0.20
— — **macrantha:** grootbloemig, buitenbl. violet, binnenbl. diep blauw		6	0.20
— — **odoratissima:** lavendel-blauwe, zeer welriekende Iris		6	0.20
— — **racemosa:** laagblijvend, buitenbl. wit, paars geaderd, binnenbl. lila		5—6	0.20
— — **Rhein Nixe:** buitenbl. paars-rood, wit gerand, binnenbl. zuiver wit		6	0.20
S — **pseudacorus. Lisch:** gewone, inheemsche soort, zeer mooi aan de waterkant. Bloeit geel	80	5—6	0.15
— **pseudacorus fol. variegata:** mooi lichtgeel gestreept blad		5—6	0.25
S — **sibirica:** mooie plant voor borders of oever. Fijnbladig, lange bloemstengels; fijne, sierlijke bloemen.			
— — **Duke of Norfolk:** azuurblauw, centrum violetblauw	90	6	0.15
— — **Emperor:** donkerblauw	90	6	0.15
— — **nigricans:** fluweelachtig donker paarsblauw	80	6	0.20
— — **Snow Queen:** wit met gele vlek	80	6	0.15
— — **Violacea:** buitenbl. paarsblauw op wit geaderd, binnenbl. paarsblauw	80	6	0.15
Kirengeshoma palmata: zeer sierlijk blad, mooie, eenigszins hangende, gele bloemen	70	8—9	0.30
S **Kniphofia hybriden** (Tritoma). **Vuurpijl:** mooie planten voor doorlatenden, zandigen grond. Winterdekking is aan te bevelen. Aan het eind van de bloemstengel staan de bloempjes dicht opeen.			
— — **Burgemeester K. Huysmans:** opvallend rood. NIEUW!	80	7—10	0.30
— — **Burgemeester Dr. de Vlugt:** helder geel. NIEUW!	80	7—10	0.20
— — **Express:** oranje-rood, onderste bloemen citroengeel	120	6—9	0.20
— — **Golden Torch:** groote tros, geel in oranje overgaand	8—10	100	0.25
— — **Jubilé:** crême, in zalmrose overgaand	7—10	80	0.25
— — **Koningin Wilhelmina:** creme wit	70	7—9	0.20
— — **multiflora rosea:** sierlijke, dunne steel; creme-wit met rose	80	8—10	0.20
— — **Royal Standard:** citroengeel met oranje top. Groot	120	8—10	0.25
— — **Souvereign:** geheel geel	100	6—8	0 20
— — **Tricolor:** van onder naar boven wit, geel, oranje. NIEUW!	90	7—10	0.30
— — **Vuurvlam:** oranjerood met geel	70	8—10	0.25
— **rufa:** sierlijk, goed doorbloeiend; geel; top oranje-geel	80	6—9	0.20
uvaria grandiflora: sterke groeier, groote tros; onderste bloemen zwavelgeel, grootste helft oranje	120	6—9	0.20
S **Lathyrus latifolius roseus:** overblijvende Lathyrus, bloeit zeer mooi rose tegen gaas of rijshout	200	6—9	0.20
S — **latifolius White Pearl:** grootbloemig, wit	200	6—9	0 20
S **Lavandula latifolia (spica). Lavendel:** bladeren bijna geheel grijs; compacte groeier; blauwe, welriekende bloempjes	40	7—8	0.25
S — **officinalis compacta:** sterke vorm, zeer goed voor rotsbeplanting of kleine haagjes	60	7—8	0.20
S — **off. Blue Dwarf:** mooie dwergvorm, rijkbloeiend	30	7—8	0.25
S — **off. Middachten var.:** bloeit zeer mooi, donkerblauw	50	7—8	0.25

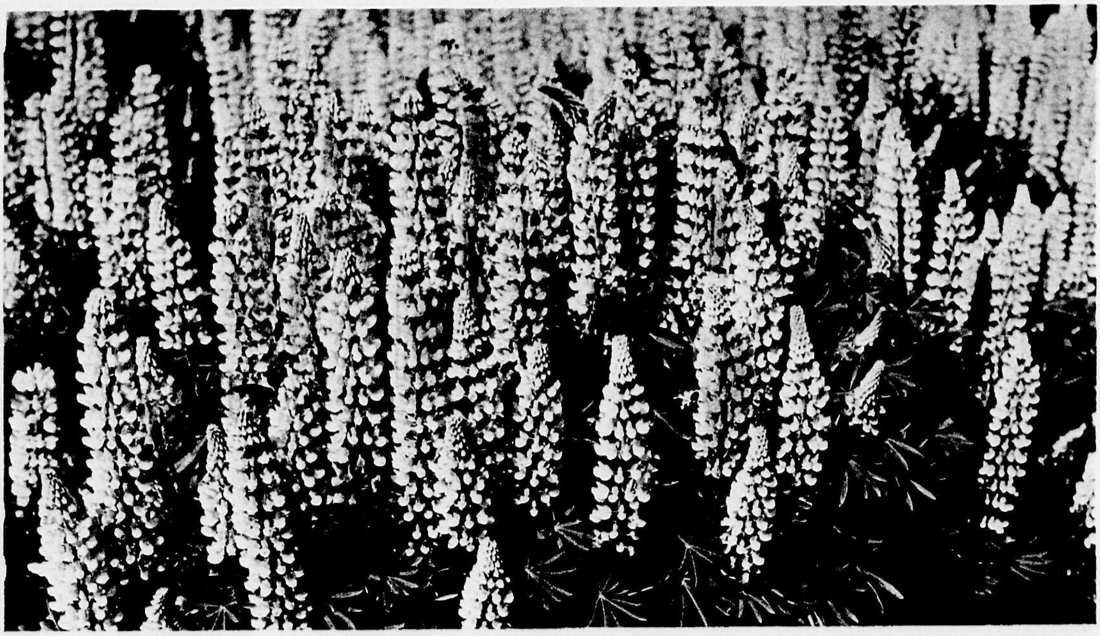

Lupinen

		Hoogte in cm	Bloeitijd	p. stuk
S	**Lavandula off. Munstead var.:** laagblijvend en vroegbloeiend	40	7—8	0.25
S	**Lavatera cashmiriana:** met Malva-achtige, groote, zachtrose bloemen	170	7—9	0.20
S	**Liatris callilepsis:** paarse, aarvormige bloemtros. Mooi!	80	7—8	0.20
S	**Lilium tigrinum fl. pl. Tijgerlelie:** gevuldbloemige var., oranje	70	7—8	0.10
S	**Lupinus polyphyllus: Lupine:** zeer dankbare borderplant, overblijvend. Speciaal voor drogere gronden. Blauw	100	6—7	0.20
	— — **albus:** zuiver wit	100	6—7	0.25
	— — **Artist:** sierlijke, lange tros, lila met lichtblauw	110	6—7	0.35
	— — **Avondrood:** stevige, breede tros; rood met purperroode vlag; vroeg	90	6—7	0.35
	— — **Canarie:** heldergeel	90	6—7	0.30
	— — **Captain Lindbergh:** purper met wit	90	6—7	0.25
	— — **C. M. Prichard:** zalmkleur met geel	100	6—7	0.25
	— — **Coquelicot:** lange trossen, purperrood, top zalmrose	110	6—7	0.35
	— — **Happiness:** eenkleurig. Donker purper-blauw. Donkere soort	100	6—7	0.30
	— — **Nora:** lila-paarse trossen; opvallend	100	6—7	0.30
	— — **Olympiade:** donkerpaars, met gele vlag	100	6—7	0.35
	— — **Princes Juliana,** licht rose met wit	100	6—7	0.35
	— — **Red Guard:** lange, breede tros, opvallend warm karmijn-rose	100	6—7	0.35
	— — **Ruby King:** donker purper-violet	100	6—7	0.25
	— — **Salmonea,** mooie soort, bloempjes met zalmrose kiel en zalm-karmijnkleurige vlag	100	6—7	0.35
	— — **Saxe Blue:** groote bloemtrossen, éénkleurig diep blauw	100	6—8	0.30
	— — **St. Maarten:** compact. Helder wijnrood, top rose. NIEUW!	80	6—8	0.35
	— — **Tangerine:** geelachtig zalmrose	100	6—7	0.25

COLLECTIE van 10 Lupinen in 10 soorten, naar onze keuze .... f 2.—

		Hoogte in cm	Bloeitijd	p. stuk
	Lupinus regalis: mooi ras met zachte kleuren, voor groote groepen, zaailingen	100	6—7	0.20
	per 10			1.50
S	**Lychnis chalcedonica. „Brandende liefde":** geeft trossen vuurroode bloemen	80	6—8	0.20
	— **tomentosa atrosanguinea:** (Agrostemma). **Prikneus:** blad is witviltig, bloem donkerkarmijn	60	6—8	0.15
	Lysimachia clethroides: geeft spitse trossen, witte bloempjes	70	7—9	0.20
S	**Lythrum salicaria Brightness. Kattenstaart:** vertakte bloemstengels met lange trossen, rose bloemen. Zeer mooi voor aan de waterkant	100	7—8	0.20
S	— **salic. roseum Perry's var.:** lila-roserood	100	7—8	0.20
S	— **virgatum Rose Queen:** losse trosjes, lila-rood	80	7—8	0.15
	Macleya cordata (Bocconia): hooge stengel met sierlijke, blauw-berijpte bladeren, eindigend in vertakte tros, wit-gele bloemen	180	7—8	0.20
S	**Malva moschata. Muskuskaasjeskruid:** rijkbloeiend met groote rose bloemen	50	6—8	0.20
S	— — **alba:** bloeit wit	50	6—8	0.20

Lysimachia clethroides

	Hoogte in cm	Bloeitijd	p. stuk
Miosotis palustris. Moeras-Vergeet-mij-niet: voor op vochtige plaatsen. Bloeit helder blauw	30	6—8	0.15
Mimilus Bartonianus: rose-rood	40	6—7	0.20
S — **hybr. Burnetti. Maskerbloem:** rijkbloeiend met groote, leeuwenbek-achtige bloemen, geel met rood-bruin gevlekt. Niet te droge, beschutte plaats	40	5—7	0.20
Miscanthus sinensis gracillimus: (Eulalia japonica): zeer mooi siergras, lang en smalbladig, donkergroen met witte nerf	170	7—8	0.35
— **sinensis zebrinus:** bladeren in de breedte geel gestreept	170	7—8	0.35
Monarda didyma: roode, kransstandige bloemen in etages	100	7—8	0.15
— **did. Cambridge Scarlet:** helder donkerrood	80	7—8	0.15
S **Montbretia hybr. Bouquet Parfait:** rijkbloeiend bolgewas, stengel geeft steeds nieuwe bloemen. Vermiljoen	50	7—9	0.10
S — **hybr. Embarassement:** oranje-rood	60	7—9	0.10
Nepeta grandiflora Souvenir d'André Chaudron: grootbloemig, lila-blauw	25	6—9	0.20
Nepeta hybr. Six Hills Giant: met grooter bloemen en blad dan Mussini	25	6—9	0.25
— **Mussini. Kattenkruid:** grijsbladig, doorbloeiend, licht-blauw	20	6—9	0.15
Oenothera fruticosa. Teunisbloem: geeft gele, trechtervormige bloemen in trossen; goed voor schaduw	40	6—8	0.15
— **speciosa:** geeft groote, zuiver witte bloemen	40	6—9	0.20
Pachysandra terminalis: groenblijvende plant met dik, donkergroen blad, breidt zich uit door worteluitloopers. Goed voor diepe schaduw	25	5	0.25

S PAEONIA. Pioenen

Zeer mooie borderplanten, welke voor mooien bloei voedzamen grond behoeven. Eerst het tweede jaar na het planten volgt rijke bloei.

	Hoogte in cm	Bloeitijd	p. stuk
Sortiment	60—90	6	0.25
per 10			2.—
— **albiblora (sinensis) hybriden:**			
— — **Asa Gray:** bijna geheel gevuld, licht zalm-rose			
— — **Belladonna:** dubbel, donker rose			
— — **Benisangai:** halfdubbel, rood gele meeldraden			
— — **Canarie:** wit, gevuld met kleinbladig lichtgeel centrum			
— — **Duc de Wellington:** wit, dicht geel centrum			
— — **Duchesse de Nemours:** grootbloemig gevuld, wit			
— — **l'Eblouisante:** wijnrood, groote, gevulde bloem			
— — **l'Elegante:** gevuld licht rose tot wit			
— — **Felix Crousse:** grootbloemig, gevuld, helderrood			
— — **Festiva Maxima:** zeer mooi helder-wit met enkele roode vlekken			
— — **La Rosiere:** halfdubbel, wit, crême-wit gerand			
— — **La Tulipa:** gevuld, rose met weinig karmijn gevlekt			
— — **Mad. Calot:** geheel gevuld, licht rose			
— — **Mad. Forel:** donker rose, geheel gevuld			
— — **Mad. de Verneville:** groote, ronde bloem, wit			
— — **Milne Eduard:** rose-rood, gevuld, bolvormig centrum licht rose			
— — **Mrs. Krelage:** halfdubbel, kersrood			
— — **Mons. Jules Elie:** groote, gevulde bloem, zilverachtig rose			
— — **Noémy Demay:** groote, gevulde bloem, zeer licht rose			
— — **Nôtaire Lafond:** rose, centrum franjeachtig gevuld, melkwit			
— — **Prolifera tricolor,** licht rose, centrum kanariegeel met rood, welriekend			
— — **Rosa Magna:** grootbloemig, rose			
— — **Rosy Down:** sierlijk, enkelbloemig, rose-karmijn			
— — **Virge Marie:** licht rose, halfgevuld			
— — **Whittley major:** enkelbloemig wit met gele meeldraden			
— **officinalis alba plena:** vroege bloeier, dubbel wit		5	
— **officinalis mutabilis fl. pl.:** dubbel zacht rose		5	
— **officinalis rosea superba:** groot dubbel rose		5	
— **officinalis rubra plena. „Boerenpioen":** vroegste soort, geheel gevuld, helder rood		5	

Paeonia albiflora hybriden

	Hoogte in cm	Bloeitijd	p. stuk
S **Papaver nudicaule. Klaproos:** zeer sierlijk bloeiende planten, in kleuren van licht geel tot oranje. Niet te vochtige standplaats!	30	6—9	0.25
— **orientale. Oostersche papaver:** zeer mooie borderplant.			
— — **bracteata:** oranjerood, met groote zwarte vlekken aan de basis	70	6—7	0.20
— — **Cerise Dwarf:** compacte, lage groeier. Kersrood	30	6—7	0.20
— — **Duke of Teck:** zeer grootbloemig, oranje-rood, zwarte vlek	90	6—7	0.20
— — **Brilliant:** stevige bloem, helder oranje, basis zwart gevlekt	80	6—7	0.20
— — **King George:** oranje-rood, bloemrand gekarteld	80	6—7	0.20
— — **Lord Lambourne:** NIEUW! Zeer groote scharlaken-roode bloemen met ingesneden bloembladeren	50	6—7	0.25
— — **Mahony:** donkerkarmijn, zeer groot	100	6—7	0.20
— — **Mrs. John Harkness:** mooi zalmrose	70	6—7	0.20
— — **Orange Glow:** laag blijvend, oranje-scharlaken bloemen op stevige stengels	70	6—7	0.25
— — **Perry's White:** wit	70	6—7	0.20
— — **Sturmfackel:** laagblijvende Papaver met middelgroote vuurroode bloemen	50	6—7	0.25
— — **Wunderkind:** enorme karmijnrose bloemen. Opvallende, nieuwe varieteit	100	6—7	0.35
Peltiphyllum peltatum: sierlijk, bijna rond blad op hooge steel. Lange tros, lichtrose bloempjes	60	5	0.25
Pentastemon barbata. Baardige schildpadbloem: sierlijke stengel met fijne, oranje-roode bloemen; rijkbloeiend!	60	7—8	0.30
S — **Torreyi:** lijkt veel op barbata, doch de kleur is donker karmijn	80	7—8	0.25
Petasites fragans (Tussilago-). **Winterheliotroop:** voor schaduw. Zeer vroeg bloeiend met welriekende, rose trossen	20	2—3	0 25
S **Phlox Arendsii Charlotte:** laagblijvend en doorbloeiend, lila	30	6—9	0.20
S — **ovata carolineana:** NIEUW! Laag blijvend met karmijn-rose losse bloemtrossen	30	6—7	0.25

LATEN WIJ U VOORLICHTEN - HET VERPLICHT U TOT NIETS

H. COPIJN & ZOON - GROENEKAN (BIJ UTRECHT)

Platycodon grandiflorum Mariesii

S **PHLOX PANICULATA. Herfstsering of Vlambloem**

Een van de dankbaarste borderplanten, bloeiend in alle nuances van wit tot rood en blauw. Stevige, rechtop staande stengels.

	Hoogte in cm	Bloeitijd	p. stuk
Sortiment	50—100	6—10	0.20
per 10			1.75

Phlox paniculata. Baron van Dedem: hoog, scharlaken bloedrood
— — **Baron van Heekeren:** laagblijvend, zalm-rose
— — **Boule de Feu:** vrij laag, breede tros, fel donkerrood
— — **Caroline v. d. Berg:** hoog, mooi blauw-violet
— — **Coquelicot:** schitterend oranje-rood
— — **Deutschland:** zeer grootbloemig, schitterend oranje-rood
— — **Dr. Charcot:** lila-paars met wit oog
— — **Elisabeth Campbell:** vroeg. Zalmrose, wit oog
— — **Emain Macha:** prachtig oranje-scharlaken
— — **Eugène Danzanvilliers:** hoog. Lila met wit oog
— — **Europa:** wit met groot violet-rood oog
— — **Evangeline:** zeer mooi zalmkleurig rose
— — **Feuerbrand:** vroeg. Groote trossen, scharlakenrood
— — **Flora Hornung:** laag. Rose met wit, karmijn oog
— — **Frau Ant. Buchner:** hoog. Groote trossen, mooi wit
— — **Freifräulein v. Lassberg:** lager, wit
— — **Generaal van Heutz:** zalmrood met wit oog
— — **Gruppenkönigin:** groote tros, lila-rose, roode oog. Laat
— — **Gustaf Lind:** laag. Breede tros, rood met weinig oranje
— — **Hindenburg:** kersrood met oranje schaduw, donker oog
— — **Ida:** zalmrose met oranje schaduw, donker oog. **0.25**
— — **Imperator:** donkerrood. Blad donkergroen met bruin
— — **Iris:** purperblauw, hoog
— — **Jules Sandeau:** zeer laag en vroeg bloeiend, rose-rood
— — **Koningin Emma:** NIEUW! Geeft de grootste bloemen, zachtrose met karmijn oog. **0.25**
— — **Leo Schlageter:** zeer mooi scharlaken-karmijn. Hoog en vroeg
— — **Loki:** zacht zalmkleurig, vrij laat
— — **Lord Raleigh:** bijzonder mooi, donker violet-blauw
— — **Morgenrood:** NIEUW! Een zeer opvallende, prachtige, rozen-roode kleur. **0.25**
Mia Ruys: blijft zeer laag, zeer mooi zuiver wit
— — ***Marie s'Jacob:*** *laagblijvend, breede trossen, zacht lila, wit oog*
— — **Mevr. van Beuningen:** NIEUW! Zeer mooie eenkleurige, zalm-rose bloemen, gezonde groeier. **0.25**
— — **Newbird,** zeer mooi amarantrood
— — **Prof. Went:** zeer donker purperrood
— — **Rijnstroom:** rose-karmijn
— — **Saladin:** zeer opvallend oranje-scharlaken
— — **Septemberglut:** hooge, vrij late soort, karmijn met zalmkleur
— — **Sindbad:** zeer laagblijvend, lila
— — **Smiles:** hoog, laat. Rose-rood met karmijn oog
— — **The King:** magenta-rood met paarsen gloed
— — **Viking:** hoog en zeer laat bloeiend, zalmkleurig rose
— — **Wanadis:** zeer mooie Phlox, lila met violet-rood oog

S	**Physalis Franchetti. Lampionplant:** de plant met de kruipende wortels is niet geschikt voor een border. Aan de stengels komen oranjekleurige lampionnetjes, zeer mooi voor droogbouquet	80	7—9	0.10
S	**Physostegia virginiana albiflora:** geeft lange trossen witte bloempjes	100	7—8	0.20
	— — **Vivid:** laagblijvende plant met compacte trossen rose bloemen; zeer rijkbloeiend	60	8—9	0.30
	Phytolacca acinosa. Karmozijnbes: opgaande plant met kleine witte bloempjes, in de herfst donkerpurpere bessen in lange staande trossen	120	7—8	0.15
S	**Platycodon grandiflorum Mariesii:** groote, platte, blauwe klokken	30	7—9	0.20
S	— — **Mariesii album:** grootbloemig, wit	30	7—9	0.20

Polygonatum multiflorum

Primula denticulata

	Hoogte in cm	Bloei-tijd	p. stuk
Podophyllum emodi majus: sierlijk blad, loopt gemarmerd uit; groote, rose bloem in het voorjaar. Oeverplant	60	5	0 25
S **Polemonium coeruleum. Jacobsladder:** dichte, vertakte tros, blauw	60	6—7	0.20
S — — **Primadonna:** zeer mooi lichtblauw	60	6—7	0.20
S — — **Jacobae album:** bloeit zuiver wit	50	6—7	0.25
Polygonatum multiflorus. Salomonszegel: forsche groeier voor schaduw	40	6	0.15
Polygonum amplexicaule atropurpureum: geeft mooie, aarvormige, roode bloemtrossen. Voor niet te drogen grond	60	7—9	0.25
— **bistorta superbum. Adderwortel:** bloeit met rolronde, lange trosjes rose bloempjes. Voor vochtigen grond	20	6—7	0.15
— **polystachyum:** forsche plant, bloeit met witte pluimen	150	9	0.15
— **sacchalinense:** zeer sterk groeiend met sierlijk blad. Witte bloemtrosjes	250	9	0.15
— **sericeum:** blad zijde-achtig behaard. Witte bloemtrosjes	50	8—9	0.15
Potentilla. Ganzerik: zeer mooie planten als voorbeplanting in borders of in grootere rotspartijen:			
— **atrosanguinea Gibson's Scarlet:** prachtig scharlakenrood	30	6—9	0.25
— **grandiflorum:** grootbloemig geel	30	7—8	0.20
— **hybr. Dr. André:** dubbel, donker-karmijn	30	7—8	0.20
— **hybr. Master Floris:** oranje-geel met rood hart	30	7—8	0.20
— **hybr. Louis van Houtte:** grootbloemig, dubbel donkerkarmijn	30	7—8	0.20
— **hybr. Victor Lemoine:** grootbloemig, dubbel donkerkarmijn	30	7—8	0.20
— **nepalensis Miss Willmott:** rijkbloeiend, vermiljoenrood	30	7—8	0.20
S **Poterium obtusum. Pimpernel:** rijkbloeiend met lila-rose aren	80	7—9	0.20

PRIMULA. Sleutelbloem.

Deze planten verkiezen alle een niet te drogen, voedzamen grond, welke goed doorlatend moet zijn. Min of meer beschaduwde plaatsen. (Zie ook onder Rotsplanten).

Pyrethrum Snowwhite

— **Bulleyana:** bloemen kransstandig en etagegewijs, oranjegeel	30	5—6	0 20
— **cashmiriana:** als volgende, doch bemeelde bladeren en stengels	20	4—5	0.20
— **denticulata:** lange bloemstengel, waarop de lila bloempjes in bolvorm bijeen staan	20	4—5	0.20
— **denticulata alba:** met witte bloemen	20	4—5	0.25
— **florindae:** op de hooge stengel bevinden zich de kransstandige, afhangende, zwavelgele bloemen	40	7—8	0.25
— **hybr. Red Hugh:** bloemen kransstandig, etagegewijs, vermiljoen	40	6—7	0.25
— **Moerheimi hybriden:** bloeit als vorige, in kleuren van geel tot rood	40	6—7	0.25
— **pulverulenta:** bloemstengels wit bestoven. Bloeit in etages, rood	40	5—6	0.25
— **veris Barrowby Gem:** de beste geheel gele Primula	20	3—5	0 30
— **veris grandiflora:** grootbloemige, in kleuren gemengd	25	3—5	0.15
per 10			1.25

Rudbeckia purpurea

	Hoogte in cm	Bloeitijd	p. stuk
Primula veris Sneeuwstorm: groote trostrossen, groote, creme-witte bloemen. Welriekend. NIEUW!	20	3—5	0.30
— **veris Marygold:** NIEUW! Zeer laat bloeiend, warm goudgeel ..	15	4—6	0.30
Pulmonaria angustifolia azurea. Longkruid: kruipende plant met opgerichte bloemstengels. Bloemen diep-blauw. Goed voor schaduw	25	3—4	0.15
— **picta (Mrs. Moon):** bloeit blauw en rood. Witgevlekt blad	25	3—4	0.15
— **rubra:** zeer vroeg bloeiend, roserood	25	3—4	0.15
S **Pyrethrum roseum hybriden:** zeer mooie snijbloemen in kleuren van wit tot donkerrood	50—60	5—7	
— **Argentine:** zuiver wit, dubbel ..			0.20
— **Dr. Parker:** enkelbloemig, extra snijbloem			0.25
— **Eileen May Robinson:** grootbloemig, enkel rose			0.25
— **Harold Robinson:** grootbloemig, enkel scharlaken rood			0.30
— **James Kelway:** zeer mooi, enkel rood			0.25
— **Lord Roseberry:** dubbel karmijnrood			0.25
— **Mr. Stanley:** zeer grootbloemig, donkerrood, enkel			
— **Mrs. Bateman Brown:** grootbloemig, enkel rood			0.25
— **Princesse de Metternich:** zuiver wit, dubbel			0.20
— **Progression:** donker rose, halfdubbel, gevuld hart			0.20
— **Queen Mary:** rose, dubbel			0.20
— **Snowwhite:** rijkbloeiend, enkel helderwit			0.25
— **Walküre:** dubbel, licht-rose, grootbloemig			0.25
— **White Queen Mary:** zeer mooi wit; gevuld hart			0.25
— **Yvonne Cayeux:** dubbel, crême-wit			0.20

COLLECTIE van 10 Pyrethrums in 10 soorten, naar onze keuze .... **f 1.75**

	Hoogte in cm	Bloeitijd	p. stuk
Rodgersia aesculifolia: plant met sierlijke, kastanje-achtige bladeren. Bloeit met lange trossen crême-witte bloempjes. Voor humushoudenden grond en halfschaduw	100	7—8	0.30
Rosmarinus officinalis. Rozemarijn: flinke plant met grijsgroen blad (als Lavendel). Groenblijvend. Lichtblauwe bloempjes	70	6	0.30
S **Rudbeckia laciniata Golden Glow:** gevulde bloem, groot, enkel geel ..	170	8—9	0.20
S — **nitida Herbstsonne:** sierlijke bloem, groot, enkel geel	170	8—9	0.20
S — **purpurea:** groote bloem, dof wijnrood	100	8—9	0.20
S — **speciosa (Newmanni):** zeer dankbare borderplant met sterke stengels. Bloem donkergeel met zwart hart	50	8—9	0.20
S — **subtomentosa:** diepgeel, met zwart hart	130	8—9	0.20
Salvia pratensis. Veldsalie: lange, spitse tros, helder paars-blauw	70	6—7	0.20
— **pratensis rosea:** met lila-rose bloemen	70	6—7	0.20
— **nemorosa superba (virgata nemorosa):** zeer mooi donkerblauw met paars	80	6—7	0.20
— **nemorosa nana:** mooie, compacte groeier, helderblauw	40	6—7	0.20
— **sylvestris:** zeer mooie, lichtblauwe vorm	90	6—7	0.20

Rudbeckia nitida Herbstsonne

Iris en Trollius

		Hoogte in cm	Bloei-tijd	p. stuk
	Santolina chamaecyparissus: groenblijvende planten, met fijn, licht grijsgroen loof, bolvormige bloemhoofdjes	30	7—8	0.25
	— **pinnata:** blaadjes heldergroen, bloeit crême-wit	40	7—8	0.25
	— **tomentosa:** lossere groeiwijze, zilvergrijs; bloeit geel	40	7—8	0.25
	— **virides:** blaadjes hardgroen, bloeit lichtgeel	40	7—8	0.25
S	**Saponaria officinalis pleniflora. Zeepkruid:** sterk groeiende plant, welriekend, dubbel licht rose	50	6—8	0.20
	— — **rubra plena:** dubbelbloemig helder-rose	75	6—8	0.25
S	**Scabiosa caucasica:** mooie groote, langgesteelde bloemen, lila	80	7—10	0.25
S	— — **albiflora:** grootbloemig, wit	80	7—10	0.25
S	— — **Miss Willmott:** groote, halfgevulde, witte bloemen	80	7—10	0.25
S	— **lucida:** kleinere bloemen op sierlijke, lange stengels, lila-blauw	60	7—10	0.25
	Sedum aizoon: stevige plant; groote, platte trossen goudgele bloempjes	30	6—7	0.20
	— **aizoon Maximowiczii:** als vorige, doch geheel forscher	45	6—7	0.20
	— **maximum atropurpureum:** groote purperkleurige bladeren, bloeit licht rose	40	7—8	0.15
	— **spectabile atropurpureum:** sierlijke, grootbladige soort, breede trossen, fijne, rose bloempjes	40	8—9	0.25
	— **spectabile Brilliante:** grijsblauwe bladeren met karmijnroode bloemschermen	40	8—9	0.25
S	**Senecio clivorum Orange Queen:** mooie plant voor gazon of waterkant, groote bladeren en groote tros, oranje-gele bloemen	130	7—9	0.30
S	— **cliv. Othello:** blad purper, bloemen diep oranje	100	7—9	0.30
S	— **cliv. subcrenatus:** bloemen donker geel, compacter	100	7—9	0.25
	— **Greyii:** half houtachtig gewas met prachtig zilvergrijs blad, onderkant grijsgroen. Bloeit geel. Goed voor drogen grond	60	7—9	0.35
S	— **tanguticus:** fijn vertakte bloemtros, diepgele bloemen	120	8—9	0.25
	— **Veitchianus:** lange, aarvormige bloemtros, geel	200	8	0.25
	Sidalcea hybr. Mr. Lindbergh: lange tros met malva-achtige bloemen, donkerkarmijn	80	6—8	0.20
	— **hybr. Nimmerdor:** rose-rood	90	6—8	0.20
	— **hybr. Rose Beauty:** vroegste soort, diep rose	100	6—8	0.20
	— **hybr. Rosy Gem:** later bloeiend, lila-rose	90	7—9	0.20
	— **hybr. Sussex Beauty:** NIEUW! Een zeer mooie varieteit met satijnrose bloemen	100	7—8	0.30
	— **malvaeflora Listeri:** rijkbloeiend, zilverachtig rose	90	7—8	0.20
S	**Silphium perfoliatum:** forsche plant voor goeden, niet te drogen grond. Gele lintbloemen	170	7—9	0.25
S	**Solidago hybr. Frühgold. Gulden Roede:** zeer vroeg bloeiend met goudgele bloemtrossen. NIEUW!	80	6—9	0.25
S	— **hybr. Goldschleier:** geeft een breed-vertakte, pluimvormige tros, heldergeel			
S	— **hybr. Mimosa:** sierlijke, gebogen trossen, geel	100	8—9	0 25
S	— **Shortii:** sterke groeier, groote trossen, geel	120	8—9	0.25
S	— **Shortii Golden Wings:** bloeit laat, zeer groote, heldergele pluimen	160	8—9	0.15
S	— **virgaurea:** vroege bloeier, geel	200	9—10	0.20
S	— **virgaurea praecox compactum:** blijft lager, bloeit eerder	70	7—8	0.20
	Spiraea — zie Astilbe, Aruncus, Filipendula.			
S	**Stachys grandiflora:** kransstandige, groote, lichtpaarse bloemen	40	5—7	0.20
	— **lanata. Berenoor:** zeer zachte, witwollige bladeren	30	6	0.20
	Statice latifolia: geeft groote trossen, lila-blauwe bloempjes	40	6—7	0 20
	Telekia speciosa (Buphthalmum-): forsche plant, hooge stengel met groote, gele lintbloemen	140	7—8	0.20
	Thalictrum aquilegifolium purpureum: hooge, los vertakte stengel met purperrose bloempjes	80	6	0.25
S	— **dipterocarpum:** fijnbebladerd, vertakte tros lila-purpere bloempjes	150	7—8	0.25
	— **glaucum:** blauwachtige blaadjes, gele bloemtrossen	120	6—7	0.25
	— **minus:** zeer fijn, varenachtig blad, witachtige bloempjes	50	6	0 25

Viola grac. Lord Nelson

		Hoogte in cm	Bloeitijd	p. stuk
	Thermopsis caroliniana: rechte stengel met gele lupineachtige bloemen	100	5—7	0.25
	Tradescantia virginiana alba: plant met smalle bladeren, bloemen in kleine trossen, wit. Zeer mooi aan de waterkant	50	6—9	0.20
	— **virg. coerulea plena:** zeer mooi, dubbel blauw	40	6—9	0.15
	— **virg. Hutchinsoni:** lila	40	6—9	0.15
	— **virg. J. C. Weguelin:** zeer groote, lichtblauwe bloemen	40	6—9	0.25
	— **virg. Leonora:** zeer mooi donker paars-blauw	50	6—9	0.25
	— **virg. rubra:** paars-rose	50	6—9	0.15
	— **virg. rubra plena:** half-dubbel, violet-rood	40	6—9	0.20

Tritoma: zie Kniphofia pag. 22.

TROLLIUS

Een der mooiste voorjaarsbloemen. De kleuren varieeren van lichtgeel tot donker oranje. Zij zijn bij uitstek geschikt voor borderbeplanting en zijn tevens mooie snijbloemen.

		Hoogte in cm	Bloeitijd	p. stuk
	Sortiment	50—60	5—6	0.20
S	— **europaeus pumilus:** laagblijvend, zachtgeel			
S	— **europaeus superbus:** grootbloemig, licht geel			
S	— **hybr. Earliest of All:** zeer vroeg, licht geel			
S	— **hybr. Empire Day:** kogelronde bloem, licht oranjegeel			
S	— **hybr. Glory of Leiden:** zeer grootbloemig, goudgeel; NIEUW! **0.25**			
S	— **hybr. Golden Queen:** halfgevuld, oranjegeel, laatbloeiend. **0.25**			
S	— **hybr. Goldquelle:** grootbloemig, heldergeel			
S	— **hybr. Goliath:** oranje, meeldraden donkergeel			
S	— **hybr. Oranje Globe:** met oranje-gele, bijna ronde bloemen			
S	— **hybr. Orange Princess:** hoog, oranje-geel			
S	— **hybr. Yellow Prince:** zeer grootbloemig, heldergeel			
S	— **japonicus Excelsior:** zeer mooi oranje-geel			

S **Tussilago fragans:** zie Petasites pag. 25.

		Hoogte in cm	Bloeitijd	p. stuk
	Uvularia grandiflora: schaduwplant, bloeit met hangende, citroengele klokjes	30	4—5	0.20
S	**Valeriana coccinea:** sierlijke plant met trossen fijne, purperroode bloempjes	80	7—9	0.20
	Verbascum hybr. Caledonia. Toorts: lange trossen, licht bruin-rose bloemen	150	6—8	0.20
	— **hybr. Chaixii:** spits pyramidale tros, groote, gele bloemen met lila-purper meeldraden	150	6—7	0.25
	— **hybr. Chaixii albiflorum:** NIEUW; als boven, doch zuiver witte bloemen met paarse meeldraden	150	6—7	0.25
	— **hybr. Cotswold Queen:** vertakte tros, bloemen bruinachtig zalmgeel	100	6—7	0.25
	— **hybr. Harkness:** grootbloemig zwavelgeel met iets zalmrose	120	6—7	0.25
	— **thapsiforme:** sterk vertakte tros, donkergeel met purpere meeldraden	100	6—7	0.25
	— **Wiedemannianum:** slanke bloemtrossen met violette bloemen	60	5—7	0.25
S	**Veronica crinita:** schermvormige tros purper-violette bloempjes	150	8—9	0.30
S	**Veronica gentianoides. Eereprijs** (zie ook onder Rotsplanten): stevige stengel, donkergroen blad en lange spitse, lichtblauwe tros	40	6—7	0.20
	— **gentianoides variegata:** met witgerand blad	30	6—7	0.20
	— **incana:** bladeren en stengels grijsviltig, mooie, blauw-grijze bloemaren. Goed voor randen	30	7—8	0.15
	— **longifolia:** vertakte stengel, lange aren blauwe bloempjes	60	7—8	0.20
S	— **maritima rosea:** stengels doorgebogen, rose trossen	40	7—8	0.20
	— **spicata compacta:** gedrongen groeiwijze, lange trossen, bloeit donkerblauw	40	7—8	0.20
	— **spicata latifolia:** forsche groeier, lange trossen, blauw	50	7—8	0.20
	— **spicata rubra:** bloeit zeer mooi rose-rood	40	7—9	0.25
S	— **subsessilis** (Hendersonii): forsche, opgaande plant, zeer lange, violetblauwe aren	60	7—9	0.25
	Vinca major. Maagdepalm: zeer mooie plant voor bodembedekking of hangplant in bloemenbakken. Groote bladeren en groote, lichtblauwe bloemen. Ranken worden ruim 1 M. lang		5	0.20

Arabis albida Rosabella

	Hoogte in cm	Bloeitijd	p. stuk
Vinca major fol. var.: zeer mooi wit-gerand blad		5	0.25
— **minor.:** kleinbladige soort, goed voor schaduw, bloeit blauw		5	0.20
— **minor alba:** als boven, doch wit bloeiend		5	0.20
— **minor rubra plena:** bloem dubbel, purper		5	0.20

S VIOLA CORNUTA. Overblijvende violen

Zeer rijkbloeiende plantjes, sierlijke bloemen gevend van April tot October. Voedzame, doorlatende grond is gewenscht. Om goed bloeiende planten te behouden, moet men deze jaarlijks, in Juli—Augustus afsnijden en verplanten.

	Hoogte in cm	Bloeitijd	p. stuk
Sortiment	20	4—10	0.20
— — **alba:** wit, kleinbloemig			
— — **Alpha:** zeer grootbloemig donker violet-blauw met oranjegeel hart .			
— — **Ardwell Gem:** zwavelgeel, zwart geaderd			
— — **Blue amélioré:** kleinbloemig, blauw-violet			
— — **Border Queen:** zeer mooi goudgeel			
— — **coerulea:** blauw, violet gerand, grootbloemig			
— — **Daldony Yellow:** helder licht geel			
— — **Evert van Dijk:** zeer grootbloemig, violet-blauw			
— — **Hansa:** zeer rijkbloeiend, blauw-violet			
— — **Jackanapes:** opvallend! Bovenhelft roodbruin, onderhelft geel			
— — **John Adamson:** zeer groote bloem, geel			
— — **Lady Dundonald:** mooi wit, fijn geaderd; botergeel hart			
— — **Lawrence:** zeer sterk. Grootbloemig wit met lichtblauw			
— — **Marian Waters:** sterke groeier en rijkbloeiend, lilablauw			
— — **Mia Karsten:** grootbloemig, mooi eenkleurig lila. **f 0.25**			
— — **Seagull:** helder wit, sterke soort			
— — **Thomas Glenn:** lila-paars geaderd op wit			
— — **W. H. Woodgate:** sierlijk, rijkbloeiend, donker violet-blauw			
S — **gracilis H. Copijn:** zeer mooi, eenkleurig donker violet-purper. **f 0.25**			
— — **Lord Nelson:** donker fluweel-purper. **f 0.20**			
— — **lutea:** nieuwe kleur onder deze soort, geel. **f 0.30**			
S — **odorata. Maartsch viooltje:** kruipend plantje, kleine, zeer welriekende, paars-blauwe bloemen. Goed voor schaduw	10	3—4	
Viola odorata Königin Charlotte: rijkbloeiend, violet-bauw			0.15
— **odorata Perle rosea:** purperrose ..			0.15
— **odorata Princesse de Galles:** grootbloemig en langgesteeld, doorbloeiend, violet			0.20

Armeria maritima

COLLECTE van 25 Viola cornuta — of Viola gracilis of Viola odorata — in 10 soorten, naar onze keuze .... f 3.50

	Hoogte in cm	Bloeitijd	p. stuk
Yucca filamentosa. Palmlelie: Groenblijvende plant met lange, smalle bladeren, welke rondom uitstaan. Bloemstengels zeer lang en vertakt. Groote klokvormige, creme-witte bloemen..	30	5—6	0.25

Tuin te Wassenaar *Ontwerp en aanleg H. Copijn en Zoon*

Rotsplanten

Onder deze rubriek zijn die planten ondergebracht, welke het beste geschikt zijn voor de beplanting van rotstuintjes en stapelmuurtjes. De meeste van deze planten zijn uit bergstreken afkomstig en willen meestal gaarne in een eenigszins kalkhoudenden grond staan die goed doorlaatbaar is.
Voor rots- en muurtuinen zijn natuurlijk **ook dwergheesters en dwergconiferen** te gebruiken, deze zijn **onder de desbetreffende hoofdstukken met een R. aangeduid.** Ook Heide-soorten zijn met succes te gebruiken.

COLLECTIE van 25 stuks in soorten voor muurbeplanting	**f 4.50**
25 „ „ „ „ rotsbeplanting	**- 4.—**
25 „ „ „ „ bodembedekking	**- 3.50**
100 „ „ 35 soorten	**- 15.—**

	Hoogte in cm	Bloeitijd	p. stuk
Acaena Buchanini: kruipend, fijne, blauwgroene blaadjes	—	—	**0.20**
Achillea aizoon. Zie Anthemis aizoon.			
— **aurea:** Zie Chrysanthemum achilleafolium.			
— **tomentosa:** grijsgroene, varenachtige blaadjes en platte, schermvormige bloemtros, helder geel	20	7—9	**0.20**
— — **King Edward:** prachtige nieuwe dwerg-Achillea met zwavelgele bloempjes	20	6—8	**0.30**
— **umbellata:** varenachtige, grijsviltige blaadjes, helderwitte bloemtrossen	20	6—8	**0.20**
Adonis amurensis fl. pl.: NIEUW! zeer vroeg bloeiend met groote, gevulde, gele bloemen	10	2—3	**0.40**
Aetheonema coridifolium: blauwgroene blaadjes, zachtrose bloemtrosjes	10	4—5	**0.25**
— **grandiflorum:** bijna heesterachtig, zeer klein, bloeit met groote, purperrose bloemen	10	6—7	**0.20**
— **hybr. Warley Rose:** bloeit mooi rose	10	6—7	**0.25**
Ajuga Brockbanki. Kruipende plant: bloemtrossen helder donkerblauw	15	5—6	**0.20**
— **genevensis Tottenhami:** maakt weinig uitloopers, bloeit rose	15	5—6	**0.25**
— **reptans. Zenegroen:** kruipend, heldergroen. Bloemtrossen blauw	15	5—6	**0.15**

Aubrietia

	Hoogte in cm	Bloeitijd	p. stuk
Ajuga reptans albo variegata: met witbont blad	15	5—6	0.25
— **reptans atropurpurea:** blad bruinbronskleurig	15	5—6	0.20
— ***reptans multicolorus:*** bruinrood blad, rose geaderd	15	5—6	0.20
Alyssum argenteum: stevige plant met breedvertakte tros, geel	25	6—7	0.25
— **montanum:** liggende stengels, grijsgroen, lichtgele trosjes	10	5—6	0.25
— **saxatile:** forsche, grijsgroene plant, zeer rijkbloeiend met goudgele trossen kleine bloempjes	30	4—5	0 20
Alyssum saxatile citrinum: zeer mooi citroengeel	30	4—5	0 20
— **saxatile fl. pl.:** prachtig diep geel, dubbel-bloemig	20	4—5	0.25
Androsace primuloides: blaadjes in rozet; bloemtrosje rose	10	6	0.25
Anemone nemorosa, zie pag. 10.			
— **pulsatilla. Wildemanskruid:** wit-wollige, purperblauwe bloemen	20	3—4	0.25
Antennaria dioica rosea. *Voor drogen grond. Sierlijk, met rose bloemhoofdjes*	15	5—6	0.20
— **tomentosa. Rozenkransje:** zodenvormend met zilvergrijs blad, groenblijvend. Voor drogen zandigen grond	15	8	0 15
per 100 f 10.—			
Anthemis aizoon (Achillea): zodenvormend, met smalle, grijze blaadjes. Bloeit met witte trosjes	15	6—7	0.20
— **montana:** grijsgroen bebladerd, witte bloemen	30	7—8	0.25
Arabis albida (alpina): blad grijsgroen, zuiver witte bloemtrossen	15	4—5	0.15
— **albida fl. pl.:** dubbelbloemig, zuiver wit, geeft nabloei in Augustus	20	4—6	0.20
— **albida variegata:** zonnige plaats! Blad crême-gerand. Bloeit wit	15	4—2	0.20
— **albida Rosabella:** geeft zeer mooie, rose bloemen	15	4—5	0 25
— **procurrens:** zodenvormend, hardgroen blad. Witte trossen	20	4—5	0.20
— **Sturrii:** compact, kruipend plantje, geeft witte bloemtrosjes	15	4—5	0.20
Arenaria caespitosa. Zie Sagina Linnaei.			
— **graminifolia:** grasachtige blaadjes, lange bloemstengels met witte bloempjes. sierlijk!	25	5—6	0.15
— **laricifolia:** met kruipende stengels. Groote, witte bloemen. Voor zuren grond	5	5—6	0.20
— **montana:** half-kruipend, geeft zeer mooie, witte bloemen	15	6—7	0.20
Armeria maritima Laucheana alba. Engelsch gras: vormt donkergroene, grasachtige pollen, geschikt voor randen. Witte bloemtrosjes	15	6—7	0.10
per 100 f 7.50			
— — **Laucheana splendens:** mooi rose	15	6—7	0.10
per 100 f 7.50			
Asarum europaeum. Mansoor: kruipend, groenblijvend en zeer goed voor schaduw; geeft knikkende, roode bloemen	10	4	0.20
Aster acris nanus: laagblijvende herfstaster, lila-blauw met geel hart	30	8—9	0.20
— **acris Mrs. Berkley:** als boven, doch wit bloeiend	25	8—9	0.20
— **alpinus, Alpenaster:** voorjaarsbloeier, grootbloemig, lila	20	6	0.20
— **alpinus albus:** grootbloemig, wit	20	6	0.20
— **alpinus Nancy Perry:** blijft lager, lila	15	6	0.25
— **alpinus Venus:** zeer mooi, lila-blauw	25	6	0.20
— **alpinus Wargrave Pink:** lila-rose, grootbloemig	25	2	0.25
— **subcoeruleus:** gr., lilablauwe bloem m. geel hart	20	6	0.20

Campanula carpatica turbinata Blue Gem.

	Hoogte in cm	Bloeitijd	p. stuk
Aster subcoeruleus den Ouden's Beauty: donker-lila met geel hart	20	6	0.20
— — **Goliath:** zeer grootbloemig, zacht blauw	25	6	0.25
— — **Wartburgstern:** rechtop staande stengels; groote lila-blauwe bloemen met geel hart NIEUW!	30	6	0.30
Astilbe simplicifolia rosea, zie pag. 12			0.20
— **sinensis pumila,** zie pag. 12			0.20
Aubrietia hybrida: zeer dankbare planten voor rots of muur, waar deze óf als bodembedekkers, óf als afhangende planten een zeer mooi effect maken ..	10	4—5	0.20
— — **Blue King:** zeer mooi, zacht blauw.			
— — **Eyrii:** lila-paars.			
— — **Feuerkönigin:** helder rose rood.			
— — **Lavender:** grootbloemig, lichtblauw, bloeit lang.			
— — **Moerheimi:** grootbloemig, lichtrose.			
— — **Prichard's A. L.:** violet-blauw.			
— — **Purperteppich:** pudper-violet, zeer mooi.			
— — **rosea:** rose.			
— — **Vindictive:** schitterend karmijnrood, lang doorbloeiend, zeer groote bloemen			0 25
Bahia, zie Eriophyllum, pag. 35			0.20
Bellis perennis Dresden China. Madeliefje. gevuld, rose	5	4—7	0.15
— **Rob Roy:** gevuld, donker rood	5	4—7	0.15
Bergenia cordifolia: groot blad, groenblijvend, rose bloemtros	25	3—5	0.25
— **cordifolia purpurea:** bloemen mooi donkerrose	25	3—5	0.25
— **Delavayi:** blad wordt 's winters mooi rood, bloeit rose	20	3—5	0.30
Brunella grandiflora. Brunel, Bijenkorfje: kruipende plant met stijve, rechte bloemstengels en cylindervormige bloemtros, violet	15	5—9	0.20
— — **alba:** mooi, wit bloeiend	15	6—9	0.20
— — **Webbiana rosea:** mooi donkerrose	20	6—9	0.20
— — **incisa coccinea:** ingesneden blad. Bloeit purperrood	15	6—9	0.20
Campanula carpatica. Klokjesbloem: zeer mooie, lage, gevulde plant, rijk-bloeiend met groote, wijde klokken, blauw •	25	7—9	0.15
— — **alba:** met groote, witte klokken	25	7—9	0.15
— — **Isabel:** met platte, schaalvormige, helder donkerblauwe bloemen	25	7—9	0.20
— — **Riverslea:** groote, meer platte klokken, diepblauw	25	7—9	0.20
— — **turbinata Blue Gem:** donkerblauwe, wijde klokken	15	6—8	0.25
— — **White Star:** zeer mooi, zuiver wit	25	7—9	0.20
— **cochleariaefolia (pusilla):** zeer sierlijk klokje, lichtblauw	15	6—8	0.25
— **garganica:** zeer rijkbloeiend, helder violet-blauw	10	6—7	0 25
— **glomerata acaulis:** de donker-paarse bloemen staan in kransen	20	5—6	0.20
— **G. F. Wilson:** laagblijvend; groote, paarsblauwe klokken	10	6—7	0.20
— **kewensis:** rijkbloeiend, violet-blauw	10	6—7	0.20
— **rotundifolia:** zeer lang doorbloeiend op slanke stengels	25	6—9	0.20
— **rotundifolia alba:** bloeit wit	25	6—9	0.20
Cerastium arvense compactum. Hoornbloem: zodenvormend, zeer goed voor drogen grond, bloeit zeer rijk, wit	5	5—6	0.15
— **Biebersteinii:** sterke groeier met kruipende stengels en grijsviltige bladeren. Bloeit helderwit. Zeer mooi voor rotsmuur of bloembakken	20	5—6	0.20
— **tomentosum:** kruipend, met grijswitte blaadjes. Bloeit wit	15	5—6	0.25
— — **Columnae:** mooie, compacte groei, geheel wit-wollig	10	5—6	0.25
Cheiranthus alpinus Moonlight. Zie pag 13.			

Iris Forrestii

Linum Lewisii

	Hoogte in cm	Bloeitijd	p. stuk
Chrysanthemum achilleafolium (Achillea aurea): zodenvormend, zacht en grijs behaard blad, gele bloemschermen	20	7—8	0.20
Clematis grata: een rankende plant, welke uitstekend voor begroeiing van hellingen te gebruiken is, bloeit met roomwitte bloempjes	30	6—9	0.25
Corydalis lutea. Gele Helmbloem: doorbloeiend met trosjes fijne, gele bloempjes. Zeer goed voor schaduw!	20	5—10	0.15
Coreopsis rosea: Dicht vertakt, fijne blaadjes, rose bloemen	30	7—9	0.20
Cotula reptans: zeer snelgroeiend en zodenvormend, blijft laag en kan gras vervangen. Heldergroen	5		0.15
— **squalida:** lager; bronskleurige en ingesneden blaadjes	2		0.10
Cotyledon simplicifolium: dicht bladrozet met sierlijk omgebogen bloemtrosjes; geel	15	6—7	0.20
Crucianella stylosa: sterk groeiende plant, licht groen blad (als Asperula) en rose bloemtrosjes	20	7—9	0.20
Dianthus arenarius. Grasanjer: deze, evenals de meeste anjersoorten groeien goed op drogen grond. Bloemen franje-achtig, wit, welriekend	20	6—7	0.20
— **camtchaticus hybr:** mooie kleurschakeering van rose tot rood. Liggende, opgebogen stengels, groote bloemen	10	5—6	0.20
— **cinnabarinus:** dicht, grasachtig plantje, bloeit rose	15	6—7	0.20
— **deltoides albus. Steenanjer:** zeer mooi, bloeit wit	20	6—7	0.20
— **deltoides Brillant:** mooi helderrood	20	6—7	0.20
— **deltoides splendens:** sierlijke, karmijnroode bloempjes	20	6—7	0.20
Draba bruniaefolia: voor kalkrijken grond en droge, zonnige plaats. Zeer compact mosachtig. Kleine, gele bloempjes	5	4—5	0.20
— **repens:** kruipend, fijne stengeltjes met gele bloempjes, rijkbloeiend	10	4—7	0.15
Dracocephalum Ruyschiana: dicht bebladerd, donkergroen, blauwe bloemen	40	6—8	0.20
Dryas octopetala: kruipend, donkergroen en bladhoudend, bloeit zeer mooi wit op koelen, kalkhoudenden grond	10	6—7	0.30
Epimedium: Zie pag. 17.			0.15
Erigeron mucronathus Moerheimii: met op aster gelijkende, fijne, zachtrose straalbloemen	20	6—8	0.20
Eriophyllum caespitosum (Bahia): goed voor drogen grond. Mooi grijsgroen bebladerd, rijkbloeiend met gele bloemen	25	5—6	0.20
Erysimum rupestre aurantiacum: met oranje-gele bloempjes	15	6—7	0.20
Euphorbia cyparissias. Cypreswolfsmelk: met fijne blaadjes; gele bloeiwijzen	20	5—6	0.15
— **polychroma.** Zie pag 18.			0.20
Gentiana cruciata: rechtop staande bloemstengel met kransgewijze, grijs met donkerblauwe bloemen	30	6—7	0.25
Geranium lancastriense: liggende stengels, bloeit zeer mooi licht-rose	5	5—9	0.25
— **sanguineum:** forsche plant, rijkbloeiend, purperrood	30	5—9	0.20
— **sanguineum album:** bloeit wit	30	5—9	0.25
— **sanguineum prostratum:** zeer goede rotsplant met liggende stengels, rijkbloeiend paarsrood	10	5—9	0.15
Zie ook **Geranium** pag. 19.			
Geum. Zie pag. 19.			
Gypsophylla fratensis: NIEUW! Zeer mooie kruipplant, krachtig, compact groeiend, rijk bloeiend met zacht rose bloempjes	10	6—7	0.35
— **repens:** kruipend, geeft witte bloempjes, losse tros	15	6—8	0.20
— **repens rosea:** zeer lage, kruipende soort, met kleiner, witte bloempjes	15	6—8	0.25
— **Sundermannii:** zeer lage, kruipende soort, met kleiner, witte bloempjes	10	6—7	0 20
Helianthemum. Zonneroosje: heester-achtig plantje voor niet te vochtige, zonnige plaatsen op kalkrijken grond. Levering met potkluit	15	6—9	0.25
per 10			2.—
— **alpestre:** halfopgerichte stengels, groen blad, enkel gele, kleine, roosvormige bloem.			
— **apennimum carneum:** sterk groeiend, met grijs blad, grootbloemig rose.			
— **hybr. album compactum:** stevig, gedrongen; bloeit wit.			
— **hybr. Amabile fl. pl.:** dubbel karmijnrood met oranje gloed.			
— **hybr. Ben Heckla:** gedrongen groei; goudgeel met bruin hart.			
— **hybr. Ben Hepa:** compacte groeier, levendig rose. Lang bloeiend.			
— **hybr. Chloriosa:** NIEUW! Levendig hard rose kleur, zeer mooi.			
— **hybr. Dubbel geel:** zeer lang en rijkbloeiend.			
— **hybr. Fireball:** grijsgroen blad; enkel vurrood.			
— **hybr. Golden Queen:** zacht geel, enkel.			
— **hybr. Mill Mould:** zacht rose-karmijn, enkel.			
— **hybr. Orange Double:** liggend; dubbel oranje-geel.			
— **hybr. Rose Queen,** zacht rose.			
— **hybr. Rubens:** enkel rose met geel hart.			
— **hybr. Sunbeam:** enkel oranje-karmijn.			
— **hybr. The Bride:** zeer mooi, zuiver wit, enkel.			
— **mutabile:** enkel, zeer mooi egaal vermiljoen-rose.			

Oenothera missouriensis

	Hoogte in cm	Bloeitijd	p. stuk
Helichrysum lanatum: stroobloem, grijsgroen blad; gele bloemen ..	40	6—8	0.15
Hieraceum rubrum, Havikskruid: voor drogen grond. Bloeit oranje-rood	20	6—8	0.15
Hormium pyrenaicum. vormt een rozet. Geeft staande, paarsblauwe bloemen	20	6	0.20
Houstonia coerulea Millard's var: bloeit zeer mooi diep-blauw	10	5—7	0.25
— **serpyllifolia:** zodenvormend, fijne, stervormige, zachtblauwe bloempjes	10	5	0.25
Hutchinsia alpina: groenblijvend, zodenvormend, bloeit wit	5	5—6	0.20
Hypericum olympicum: met sierlijke, heldergele bloemen	15	6—9	0.20
— **polyphyllum:** groeit compact, licht gele bloemen	10	6—8	0.25
Iberis gibraltarica. Scheefkelk: zeer mooie soort, bloeit met mooie, lila-rose trossen. 's Winters dekken!	25	5—6	0.25
— **sempervirens Jucunda:** sterke plant, bloeit melkwit, groenblijvend	20	4—6	0.20
— **semp. Little Gem:** mooi compacte groeier, bloeit wit	15	4—6	0.20
— **semp. Snowflake:** bloeit zeer mooi helder wit. Groenblijvend	20	4—6	0.20
Iris cristata: mooie plant met licht violet-blauwe bloemen	15	5—6	0.25
— **Forrestii:** met smal blad; bloeit zwavelgeel	30	5—6	0.20
— **pumila:** mooie dwerg-iris, bloeit zeer vroeg; violet-blauw	15	4—5	0.20
— — **aurea:** bloeit geel	15	4—5	0.20
— — **azurea:** zeer mooi lichtblauw	15	4—5	0.20
— — **Schneekuppe:** zeer mooi, zuiver wit	15	4—5	0.25
— — **The Bride:** wit	15	4—5	0.20
Lamium galeobdolon, Gele Doovenetel: zeer mooie kruipplant voor beschaduwde plaatsen, ook als hangplant, bloeit geel; witgevlekt blad	15	5—8	0.15
— **maculatum. Gevlekte Doovenetel:** witgevlekt blad, zeer rijkbloeiend, paars ..	20	5—7	0.15
Lavandula: zie pag. 22—23.			
Leontopodium alpinum. Edelweiss: veel begeerde alpenplant, bloeit met prachtig witwollige bloemhoofdjes. Doorlatende grond met kalkpuin is gewenscht! Zonnige standplaats	15	6—7	0.20
Linaria aecquitribola: kruipend; kleine ronde blaadjes en paarsblauwe bloempjes ..		6—8	0.20
— **alpina:** zeer mooie soort uit de alpen. Kruipend, met grijze blaadjes en vrij groote paars met roode bloempjes		6—8	0.20
— **cymbalaria. Muurleeuwenbek.** Groeit zeer goed in muren, kleine rose-violette bloempjes. Kruip- of hangplant		6—8	0.15
Linum flavum. Vlas: rechtopgaande plant, bloeit met gele trossen	30	6—8	0.20
— — **nanum:** meer gedrongen groei; geel. NIEUW!	20	6—8	0.25
— **Lewisii:** bloeit zeer mooi, licht blauw. NIEUW!	50	5—7	0.30
— **narbonense:** bijna heesterachtig vertakt, rijkbloeiend, blauw	50	5—7	0.20
Lysimachia nummularia Penningkruid: kruipend met lange stengels. Bloeit geel ..		5—7	0.10
Mertensia ciliata: Forsche plant, bloeit met lange, knikkende trossen lichtblauwe bloempjes	40	6—8	0.25
— **echioides:** breed uitstoelende plant; donker blauwe trosjes ..	20	5—7	0.20
Nepata: zie pag. 24.			
Nierembergia rivularis: Kruipende plant, witte, breed-klokvormige bloemen	5	7—8	0 20
Oenothera missouriensis: liggende stengels, zeer groote lichtgele bloemen	15	7—9	0.25

Phlox subulata

Primula auricula

	Hoogte in cm	Bloei-tijd	p. stuk
Oenothera pumila: halfopgerichte stengels; kleine gele bloemen	15	6—7	0.20
Omphalodes verna: sterk uitstoelende plant voor vochtige, beschaduwde plaatsen. Bloeit mooi donkerblauw	20	3—5	0.15
Ononis repens. Stalkruid: liggende stengels met rose bloemen. Speciaal voor droge, zonnige plaats	30	6—8	0.15
Orobus lathyroides: Zie Vicia. pag. 40.			
— **vernus:** wikke-achtige plant met vertakte stengel en trosjes paarsblauwe bloemen	30	4—5	0.20
— **versicolor** (varius): grootere bloemen, rose met geel. Fijn blad	20	5—6	0.25
Papaver nudicaule: Zie pag. 25.			0.25
Phlox amoena: zeer rijkbloeiend met donkerrose trossen, bloeit meestal in Aug. nog eens	15	5—6	0.20
— **Douglasii:** gedrongen plantje, geeft mooie lila-blauwe bloemen	20	5—6	0.30
— **subulata atropurpurea:** kruipende plant met priemvormige blaadjes, gestengelde bloemtrosjes, rood	10	5—6	0.20
— **sub. lilacina:** rijkbloeiend, licht lila	10	5—6	0.20
— **sub. Moerheimii:** zeer mooi, rose	10	5—6	0.20
— **sub. Perfection:** grootbloemig rose	10	5—6	0.20
— **verna:** kruipend, vroeg bloeiend, helder rose-rood	15	4—5	0.20
Polemonium reptans: kruipende stengels; mooie, blauwe trosjes	20	5—7	0.20
Polygonum affine: kruipend. Bloemstengel aarvormig, zacht rose	20	7—8	0 20
— **vaccinifolium:** kruipend, heesterachtig; rose trosjes	10	8—9	0.30
Potentilla alba. Ganzerik: donkergroen blad en witte bloemen	10	6—7	0.15
— **aurea:** bloeit mooi goudgeel	10	4—6	0.15
— **grandiflora:** met groote, gele bloemen	25	6—8	0.20
— **pyrenaica:** stengel met lichtgele bloemen	20	5—6	0.20
— **ranunculoides:** blad glimmend bronsgroen, bloemen heldergeel	20	5—7	0.25
— **Tonguei:** liggende stengels, doorbloeiend oranjebruin	20	6—9	0.20

PRIMULA. SLEUTELBLOEM

Zeer dankbare planten voor meer beschaduwde plaatsen in den rotstuin op vochtigen, doorlatenden grond. Voldoen ook zeer goed aan den voet van stapelmuurtjes. Onder het hoofdstuk Vaste Planten zijn ook Primula's opgenomen, deze worden echter iets hooger dan die, welke onder dit hoofdstuk zijn opgenomen. De Primula's groeien 't best op kalkhoudenden grond.

	Hoogte in cm	Bloei-tijd	p. stuk
— **aucaulis alba:** melkwit met geel oog	10	3—4	0 20
— **aucaulis citrina:** zeer rijkbloeiend, zacht citroen-geel NIEUW!		4—5	0.30
— **acaulis lilacina:** zeer vroeg en rijkbloeiend. lila-rose. NIEUW!		3—4	0 20
— **acaulis lutea:** mooi zacht-geel. Vroeg		3—4	0 20
— **acaulis Zalmkoningin:** NIEUW! Laagblijvende Primula met zalmkleurig-karmijn-roode bloemen. Zeer mooi		4—5	0.25
— **altaica grandiflora:** zeer mooi zacht-mauve, rijkbloeiend	10	4—5	0.30
— **auricula:** de echte Alpen-aurikel in mooie zachte pastelkleuren: geel, rose, rood, blauw en violet	15	4—5	0.20
— **crispii:** groote bloemen met mooie karmijn-purpere kleur	10	4—5	0.20
— **hybr. Frühlingszauber:** helder violet-rood	10	4—5	0.25
— **hybr. Groenekan's Glorie:** NIEUW! Zeer rijk- en vroegbloeiend, mooi lila	10	3—5	
— **hybr. Mrs. Mac Gillavry:** lila-rose	15	3—4	0.20
— **hybr. Purperkissen:** paars-rood, zeer rijke bloei	5	3—5	0.20
— **hybr. Schneekissen:** bijzonder rijkbloeiend, zuiver wit	5	4—5	0.25
— **hybr. Smiles:** NIEUW! Eigen aanwinst, mooi, sterkgroeiende plant met levendig purper-rose bloemen, zeer rijkbloeiend	10	4—5	0.25
— **hybr. Vulcan:** prachtig donker-fluweel-rood, geel oog	5	3—5	0.25
— **Verwanii Garden Delight:** prachtig zalm-rood met geel hart	10	4—5	0.35
— **Verwanii Ideal:** fluweelachtig karmijn met geel oog	10	4—5	0.30
Raoulia australis: zodenvormend, zilvergrijs plantje. Voor drogen en vooral 's winters doorlatenden grond			0 20
Sagina Linnaei (Arenaria caespitosa): groen, mosachtig kussen		6—7	0.15
— **subulata aurea:** vormt een mosachtige zode, geheel goudgele blaadjes; kleine witte bloempjes	5	7	0.20

	Hoogte in cm	Bloei-tijd	p. stuk
Salix herbacea: kruipende, heesterachtige wilgsoort met glanzend groene blaadjes. Kalkschuwe plant			0.40
Santolina: zie pag. 29.			0.25
Saponaria ocymoides: kruipend. Lang afhangende plant voor rotsmuur of bloembak, bloeit rose	10	5—7	0.25
— **ocymoides alba:** bloeit zuiver wit	10	5—7	0.25
Satureia alpina: kruipende plant met paarse bloempjes	10	6—8	0.20
— **montana:** klein, heesterachtig plantje, licht rose	15	7—9	0.20
— **montana pygmea:** meer gedrongen groei. Rose	10	8—9	0.25
Saxifraga. Steenbreek: zeer mooie rotsplanten, welke uitstekend tusschen de steenen voldoen. De planten zijn nagenoeg alle zeer gedrongen, terwijl de blaadjes in rozetten staan.			
— **aizoon flavescens:** met geelachtige bloempjes	15	5	0.20
— **aizoon atropurpurea:** grijsgroene rozetjes, lange stengel met rose bloempjes	15	5	0.20
— **cervicornis:** mosachtig, bronsgroen, zeer goed voor randen; rijkbloeiend wit	10	5—6	0.15
— **Churchillii:** blaadjes tongvormig, wit gerand. Lange, witte bloemstengels	15	5—6	0.20
— **cotyledon pyramidalis:** zeer groote rozetten en groote, vertakte bloemstengel; witte bloempjes	40	5—6	0.25
— **decipiens album roseum:** sterk groeiende, mosachtige soort, vrij groote, witrose bloempjes, goed voor randen	10	5—6	0.15
— — **Bathoniensis:** zeer rijkbloeiend, helderrood	10	5—6	0.20
— — **Guilford Seedling:** mooie roode kleur bloemen	10	5—6	0.20
— — **Queen of the Belgians:** met groote roode bloemen	20	5—6	0.20
— — **rosea superba:** zeer sterk, rose	10	5—6	0.20
— — **Schneeteppich:** grootbloemig, zuiver wit	10	5—6	0.15
— — **Schöne von Ronsdorf:** lang doorbloeiend, donkerkarmijn	10	5—6	0.20
— — **Sir Douglas Haig:** zeer mooi rood; sterk	10	5—6	0.15
— — **Triumph:** rijkbloeiend, egaal donkerrood	10	5—6	0.20
— — **Webbiana:** sterke groeier, ook voor randen. Wit	10	5—6	0.20
— **exarata (intermedia):** grijsgroene rozetten; grootte trossen witte bloemen	20	5—6	0.20
— **Portea:** kleine, grijsgroene rozetten, wit-gele bloempjes	15	5—6	0.20
— **umbrosa: Hoe-langer-hoe-liever:** groote, donkergroene rozetten, mooi voor randen en schaduw. Groote trossen zacht rose bloempjes	25	5—6	0.20
Sedum acre. Muurpeper: vetplantje, kruipend, zeer goed voor drogen grond. Rijkbloeiend geel	5	6—7	0.10
— **acre elegans (aureum):** in het voorjaar zeer mooi geel uitloopend	5	6—7	0.15
— **album:** zeer goed voor muurbeplanting, bloeit wit	8	6—7	0.15
— **album micranthum:** fijne dwergvorm, bloeit wit	5	6—7	0.20
— **album murale:** geheele plantje bruin gekleurd, bloeit rose	8	6—7	0.20
— **anacampseros:** liggende stengels; rond, blauwgroen blad. Bloeit rose	15	7—8	0.20
— **crassipes (Wallichianum):** met gele bloemschermen	25	7	0.20
— **Ewersii:** met ronde, blauwgroene blaadjes. Rose bloemtrosjes	20	7—8	0.20
— **hispanicum (glaucum):** kruipend. Voor drogen grond. Grijsblauw loof, bloeit wit	5	7	0.15
— **kamtschiaticum:** met groote, gele bloemtrossen	20	6—7	0.20
— **kamtschiaticum aureo marg:** blad mooi geel gerand	20	6—7	0.20
— **lydium:** kruipend, mooi rood loof in het voorjaar; bloeit wit	5	6—7	0.15
— **rhodanthum:** groot blad; bloeit licht rose	25	7	0.20
— **rupestre:** lange, liggende stengels, bloeit met gele trossen	15	6—7	0.20
— **rupestre collinum:** mooi blauwgroen loof en lichtgele bloempjes	15	6—7	0.20
— **sexangulare:** lijkt op S. acre, doch bloeit later	5	7—8	0.15
— **spathulifolium purpureum:** zeer mooi vetplantje met dik, roodbruin blad, blauw berijpt; geeft gele bloemtrosjes	10	6—7	0.25
— **spurium Purpurteppich:** zoowel blad als bloemen donkerrood	10	7—9	0.25
— **spurium splendens:** zeer mooie, kruipende soort, doorbloeiend rood	10	7—9	0.15
Sempervivum. Huislook: zeer mooie, rozet-vormige planten, goed voor te planten tusschen steenen. Geven hooge bloemstengels, meestal rose bloemen.			
— **arachnoideum:** overtrokken als met spinneweb, bloeit rood	10	7	0.10
— **arachnoideum rubrum:** bladeren roodachtig	10	7	0.15
— **arenarium:** dicht uitstoelend, heldergroen; bloeit rose	10	7	0.10
— **atroviolaceum:** groote rozetten, violet-bruin	20	7	0.20
— **Braunii:** bladtoppen rood, bloeit geel	10	7	0.15
— **calcareum:** groote, grijze rozetten, bruingepunt, bloeit geel	15	7	0.20
— **Comolli:** mooi grijsgroen rozet	15	7	0.15
— **cornutum:** kogelvormige, groene rozetten	10	7	0.15
— **Fauconnettii:** blaadjes gewimperd; bloeit mooi	15	7	0.20
— **fimbriatum:** roodgepunt blad, bloeit zacht rose	10	7	0.10
— **glaucum:** groote rozetten, blauwgroen	25	7	0.10
— **Hookeri:** spinnewebachtig, rood gepunt	10	7	0.10
— **juratense:** flinke rozetten, bloeien vroeg	25	6	0.15

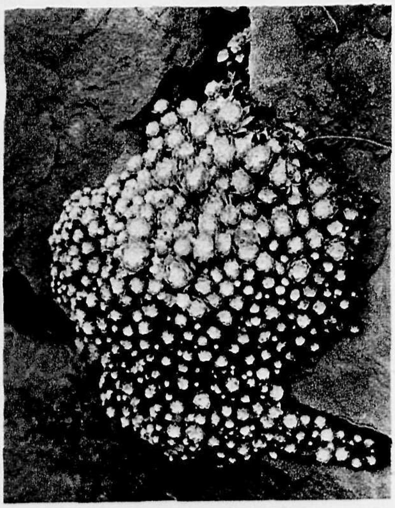

Sempervivum arachnoideum

Sisyrinchium californicum

Veronica filiformis

	Hoogte in cm	Bloeitijd	p. stuk
Sempervivum Mettenianum robustum: zeer groote rozetten; bloeit geel	30	7	0.20
— **Moggridgei:** blijft zoowel winter als zomer met spinrag overdekt. Bloeit rood	10	7	0.15
— **robustum:** groote, groene rozetten. Bloeit rose-rood	20	7	0.20
— **soboliferum:** bijna ronde, groene rozetten; bloeit geel	15	7	0.10
— **Tanakii:** sterk groeiend, groen	15	7	0.15
— **tectorum. Daklook:** groote, stevige rozetten; roode bloemen	25	7	0.15
— **triste:** bronsrood. Bloeit bruinrood ..	25	7	0.25

COLLECTIE van 15 stuks in 15 soorten, naar onze keuze .... f 1.25

	Hoogte in cm	Bloeitijd	p. stuk
Sideritus libanotica: forsche, groenblijvende plant met witwollig blad en gele, kransstandige lipbloemen. Zonnige plaats	40	7—8	0.30
Silene acaulis: mosachtig plantje, stervormige, roode bloempjes	5	7	0.25
— **alpestris:** lange stengels met sierlijke, witte bloempjes	25	7—8	0.25
— **maritima fl. pl.:** liggende stengels met groote, dubbel witte bloemen	5	6—8	0.20
— **Schafta:** halfliggende plant, groote zacht-rose bloemen	10	7—8	0.20
Sisyrinchium Bermudianum: Irisachtig plantje, doorbloeiend, donkerblauwe bloemen	25	6—9	0.20
— **californicum:** als boven, heldergeel bloeiend. 's Winters dekken!	15	6—8	0.20
Solidago brachystachya: dwerg-guldenroede met groote, gele bloempjes	15	8—9	0.25
Teucrium chamaedrys. Gamander: heesterachtig, groenblijvend, bloeit rose	25	7—8	0.25
Thalictrum minus adiantifolium: met blaadjes als van het varentje Venushaar. Fijne, witte bloempjes	20	6—7	0.25
Thymus citriodorus. Thijm: sterk geurend, bloeit rose	20	6—7	0.20
— — **argento var.:** met witbonte blaadjes	20	6—7	0.20
— — **aureo var.:** met geelbonte blaadjes	20	6—7	0.20
— **lanuginosus:** zodenvormend, grijsviltige blaadjes. Kruipend			0.20
— **serpyllum albus:** kruipend, bloeit helder wit	5	6—7	0.20
— **serpyllum purpureus:** bloeit purperrood	5	6—7	0.20
— **serpyllum splendens:** grootbloemig, donkerrood	5	6—7	0.25
— **vulgaris:** kruiderij-plant, bloeit wit. Welriekend	15	6—8	0.20
— **vulg. albo compactus:** gedrongen groei, bloeit wit	10	6—8	0.25
***Trifolium* repens *atropurp.* Witte klaver:** kruipende plant met 3—5-tallige donkerbruine blaadjes. Bloeit wit	10	6—8	0.15
— **rubens:** rechtopstaande stengels met roode bloemhoofdjes	30	6—9	0.20
Tunica saxifraga: met fijne, losvertakte, rose bloempjes	15	6—8	0.20
— **saxifraga alba:** mooi helderwit	15	6—8	0.25
Umbilicus oppositifolius: dichte, grijsgroene rozetten. Geven een lange bloemstengel met gele bloempjes	20	7	0.20
Veronica alpina. Eereprijs: Zodenvormend; lichtblauwe bloemtrosjes	10	5—6	0.20

	Hoogte in cm	Bloeitijd	p. stuk
Veronica corymbosa: met fijne witte bloemen; zeer rijk- en vroeg bloeiend	25	5—7	0.20
— **filiformis:** kruipende, lichtgroene plantjes met behaard blad, lichtblauwe bloempjes. Goede bodembedekker voor schaduw	10	5—6	0.20
— **Gutheriana:** groenblijvend, bloeit helderblauw	15	5—6	0.20
— **incana:** zie pag. 30.			0.15
— **repens:** liggend plantje voor bodembedekking, in schaduw; lichtblauw		5	0.15
— **teucrium rupestris:** liggende stengels, bloeit zeer mooi donkerblauw	15	5—6	0.20
— — **rupestris Trehani:** met goudgeel blad	15	5—6	0.25
— — **Shirley Blue:** compact, groote tros; donkerblauw	15	6—7	0.20
— — **True Blue:** groote tros, gentiaanblauw	25	6—7	0.20
Vicia oroboides (Orobus lathyroides): doorbloeiende wikke-soort met trossen blauwe bloemen	50	6—7	0.20
Vinca: Zie pag. 30-31			0.20
Viola: Zie pag. 31.			

Varens

Nagenoeg alle varens groeien het best in de schaduw, voor dergelijke plekken zijn deze dan ook bij uitstek geschikt. Het is aan te bevelen, de grond met verteerde bladaarde of boschgrond te vermengen.

	Hoogte in cm	p. stuk
Adiantum pedatum. Venushaar: dunne stengel met fijne vierkante blaadjes in gebogen waaiervorm	40	0.30
Athyrium filix femina. Wijfjesvaren: dubbel veervormig vertakt blad	70	0.25
— — — **cristatum:** donkergroen, bladtoppen gekroesd	40	0.30
— — — **minus:** blijft zeer laag. Zeer fijn, gedeeld blad	20	0.30
— — — **retroflexum:** bladeren breed uitstaand, bronsgroen	40	0.30
Blechnum spicant. Dubbelloof: smal, kamvormig, donkergroen blad	30	0.25
Cystopteris asplenoides: zeer fijn ingesneden, heldergroen loof	50	0.20
— **bulbiferum:** groeit goed tusschen steenen, fijn vertakt loof	30	0.20
— **fragilis. Blaasvaren:** als boven, fijn dubbel geveerd blad. Voor op muren	30	0.25
Dicksonia punctilobula: forsche plant met lichtgroen blad	60	0.40
Lastrea filix mas. Mannetjesvaren: krachtig groeiend, met groot, donkergroen, geveerd blad	70	0.25
— — — **cristata:** bladtoppen fijn gekroesd	60	0.30
— — — **linearis polydactyla:** toppen van de blaadjes sterk vertakt	70	0.20
— **paleacea:** mooi dubbel veerspletig blad	70	0.20
— **propingua crispa:** met zeer mooi gekruld blad	70	0.40
Onoclea sensibilis. Bolletjesvaren: voor verwildering in bosschen, lichtgroen	50	0.30
Osmunda cinnamomea: voor bosch. Dicht bebladerd	80	0.30
— **regalis. Koningsvaren:** breed vertakt, lichtgroen, zeer sierlijk blad. Voor bosch	150	0.25
Polypodium vulgare. Eikvaren: bijna groenblijvend, met geveerd blad. Groeit ook op boomen	15	0.25
Polystichum angulare proliferum: hoofdnerf bruinwollig. Blaadjes zeer fijn dubbel geveerd	40	0.30
Scolopendrium officinarum. Tongvaren: glanzend, langwerpig, ongedeeld blad. Groenblijvend	20	0.30
— — **undulata:** bladrand sierlijk gegolfd	20	0.30
Struthiopteris germanica. Bekervaren: sierlijk gebogen, in het rond staande bladeren	70	0.25

COLLECTIE van 15 varens in 10 soorten, naar onze keuze .... **f 3.50**

Menyanthes trifoliata
Waterdrieblad

Ranunculus lingua

Waterplanten

De volgende planten kunnen op den bodem van niet al te diep water geplant worden. Het is aan te raden, na het planten de plant-kluiten met een paar stokjes in den bodem vast te zetten. De beste tijd om waterplanten te verplanten is in Mei en Juni.

	Hoogte in cm	Bloeitijd	p. stuk
Acorus calamus. Kalmoes: lang, zwaardvormig blad, ca. ½ M. onder water planten	60	6—7	0.20
Alisma plantago. Waterweegbree: breed vertakte bloemstengel met witte bloempjes. Groote, puntig ovale bladeren	60	7	0.20
Butomus umbellatus. Zwanebloem: lange stengel met roode bloemen in schermvorm. Tot 60 c.M. diep onder water planten	70	7—8	0.20

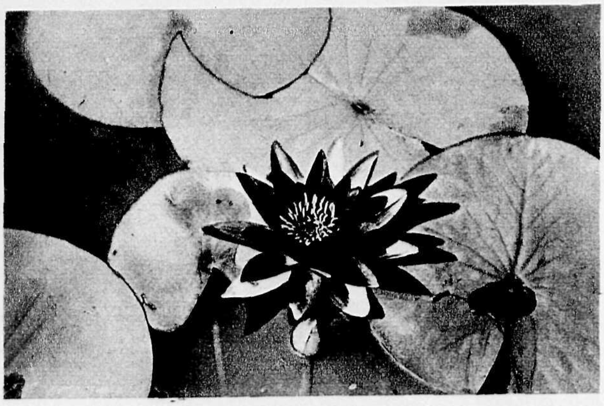

Nymphaea hybr. Escarboucle

	Hoogte in cm	Bloeitijd	p. stuk
Calla palustris. Slangenwortel: in den oever planten, onder de waterlijn. Geeft witte bloemen als aronskelk, roode bessen ..	20	5—6	0.20
Caltha palustris. Dotterbloem: in den oever, onder water planten. Rijkbloeiend, vrij groote, gele bloemen	30	4—5	0.15
— — **fl. pl.:** met dubbel gele bloemen	20	4—5	0.25
Glyceria aquatica fol. var. Bont Liesgras: in den oever planten. Sterk groeiend, met witgestreept blad. Vertakte pyramidale bloempluim	100	7—8	0.15
Hottonia palustris. Waterviolier: met diep ingesneden bladeren en etagegewijs bloeiend met lila bloemen	25	5—6	0.20
Hydrocharis morsus ranae. Kikkerbeet: kleine, ronde, op het water drijvende bladeren. Bloeit wit		7—8	0.15
Iris pseudacorus. Lisch: gewone, geel bloeiende soort, kan tot ca. 30 c.M. onder water geplant worden	80	5—6	0.15
— **pseudacorus fol. variegata:** met lichtgeel gestreept blad	80	5—6	0.25
Limnanthemum nymphaeoïdes. Watergentiaan: moet op den bodem geplant worden (ca. 60 cM.). Drijvende, bijna ronde bladeren en kelkvormige, gele bloemen		7—8	0.20
Menyanthes trifoliata. Waterdrieblad: in den oever planten. Sterkgroeiend, zeer fijne, zachtrose bloemen in trossen	30	5—6	0.25
Ranunculus lingua. Groote Boterbloem: tot 60 cM. onder water. Lange stengel met zeer groote, gele bloemen	100	6—8	0.25
Sagittaria japonica. Japansch Pijlkruid: tros met etagegewijs witte bloemen. Sierlijk blad. 60 c.M. diep planten	40	6—7	0 35
— **sagittifolia. Pijlkruid:** gewone soort met spits gelobd blad en witte bloemen in kransen op een rechte stengel	25	7—8	0 15
Stratiotes aloïdes. Krabbescheer of Wateraloë: geeft een half ondergedoken roset van smalle, stijve, gestekelde bladeren. Vrij groote, witte bloem		7—8	0.15
Typha angustifolia. Kleine Lischdodde: ½ tot 1 M. diep planten. Sierlijk, smal blad en bruine bloeikolven	125	7—8	0.25
— **latifolia:** met breeder blad en dikker bloeikolven	125	7—8	0.25

NYMPHAEA'S (WATERLELIES).

De Waterlelies kunnen het best in Mei—Juni verplant worden. Men plant de wortelstokken stevig op in een mand, voorzien van liefst kleihoudenden en voedzamen grond en laat deze mand dan zakken op de gewenschte plaats in den vijver. Een nieuw van cement gemaakte vijver moet eerst eenige malen ververscht water hebben.
Plantdiepte kan gaan tot ca. 1½ M., doch het dient aanbeveling, de eerste tijd na het planten de waterspiegel laag te houden. Bloeitijd van Juni—September.

	p. stuk
Nymphaea alba. Witte Waterlelie: gewone inheemsche soort	0.75
— **Froebeli:** voor ondiepe vijvers (tot 30 c.M.), zeer rijkbloeiend, kersrood	2.50
— **hybr. Colossea:** bloemen tot 18 c.M. diam., wit met licht rose	1.50
— **hybr. Escarboucle:** prachtig donkerroode bloem, ca. 16 c.M. diam.	5.—
— **hybr. Gladstoniana:** voor diepe vijvers, sterkgroeiend, bloem zuiver wit, ca. 16 c.M.	2.—
— **hybr. James Brydon:** mooie, komvormige, dubbele bloem, rose-rood. Bruin blad	3.—
— **hybr. Luciana:** mooi zacht rose bloem, ca. 15 c.M. diam.	4.—
— **hybr. Mrs. Richmond:** violet-rose bloem, ca. 18 c.M. diam.	5.—
— **Marliacea albida:** mooi witte bloem, ca. 15 c.M. diam., sterke groeier	1.—
— **Marliacea chromatella:** rijkbloeiend, kanarie-geel, blad bruin gevlekt	2.50
— **Marliacea rosea:** sterke groeier, zeer licht rose	1.50

Oeverplanten

De hierondergenoemde planten zijn zeer decoratief aan den waterkant; het zijn allen planten, die veel vochtigheid kunnen verdragen.
Men plante ze echter zoo, dat zij *'s winters niet onder water komen.*
Voor de **beschrijving** zie onder **Vaste Planten** en **Rotsplanten.**

Aruncus	pag. 10	**Athyrium**	pag. 40	**Filipendula**	pag. 18
Arundinaria	„ 52	**Bambusa** (zie **Sasa**) ..	„ 57	**Gunnera**	„ 19
Arundo	„ 10	**Eriophorum**	„ 17	**Hemerocallis**	„ 20
Astilbe	„ 12	**Eupatorium cann.**	„ 18	**Heracleum**	„ 20

Hosta Fortunei ...... pag. 20
Iris (uitgezonderd germanica hybr. en pallida) .... „ 22
Lysimachia .... „ 23
Lythrum .... „ 23
Miscanthus .... pag. 24
Myosotis .... „ 24
Osmunda regalis .... „ 40
Podophyllum .... „ 27
Polygonum .... „ 27
Rodgersia .... „ 28
Senecio .... pag. 29
Silphium .... „ 29
Thalictrum .... „ 29
Tradescantia .... „ 30
Vernonia .... „ 30

Randplanten

Voor beschrijving zie Algemeen sortiment

		p. 100 stuks
Antennaria tomentosa	pag. 33	10.—
Arabis albida (alpina)	„ 33	10.—
Armeria maritima Laucheana alba	„ 33	7.50
— — Laucheana splendens	„ 33	7.50
Asperula odorata	„ 10	7.50
Buxus sempervirens, 15 c.M.	„ 52	6.—
— — 20—25 c.M.	„ 52	10.—
Dianthus plumarius in var.	„ 16	17.50
Hosta hybr. Thos Hogg.	„ 20	15.—
— japonica undulata medio variegata	„ 20	12.—
Iberis	„ 36	15.—
Lavandula officinalis compacta	„ 22	15.—
Nepeta Mussini	„ 24	10.—
Pachysandra terminalis	„ 24	20.—
Saxifraga dec. album roseum	„ 38	12.—
— cervicornis	„ 38	12.—
— dec. Webbiana	„ 38	10.—
Veronica incana	„ 30	10.—
Viola cornuta Mar. Waters	„ 31	10.—
— gracilis Lord Nelson	„ 31	12.—

Vaste planten voor bodembedekking

Die, welke geschikt zijn voor zonnige plaatsen, zijn gemerkt met Z; die voor schaduw, met Sch.

Voor beschrijving zie onder **Rotsplanten** en **Vaste Planten.**

Z. **Acaena.**
Sch. **Ajuga.**
Z. **Anthemis aizoon.**
Z. **Antennaria.**
Z. **Arabis.**
Z. **Armeria.**
Sch. **Asarum.**
Sch. **Asperula.**
Z. **Aubrietia.**

Z. **Brunella.**
Sch. **Galeobdolon.**
Z. **Cerastium.**
Z. **Chrysanthemum archilleaefolium.**
Z. **Coronilla.**
Sch. **Cotula.**
Z. **Dianthus deltoides.**
Z. **Draba.**

Z. **Eriophyllum.**
Z. **Geranium lancastriense.**
Z. **— sang. prostratum.**
Z. **Gypsophylla Fratensis.**
Z. **— prostrata.**
Z. **— repens.**
Z. **— Sundermanii.**
Z. **Helichrysum.**
Z. **Hieraceum.**
Sch. **Lamium.**
Sch. **Lysimachia nummularia.**
Z. **Nierembergia.**
Sch. **Omphalodes verna.**
Z. **Ononis.**
Z. **Phlox subulata.**
Sch. **Polygonum affine.**
Z. **Raoulia.**
Sch. **Sagina.**
Sch. **Salix herbacea.**
Z. **Saxifraga cervicornis.**
Z. **— decipiens.**
Sch. **— umbrosa.**
Z. **Sedum.**
Z. **Thymus.**
Z. **Trifolium.**
Z. **Veronica alpina.**
Sch. **— filiformis.**
Z. **— incana.**
Sch. **— repens.**
Z. **— teucrium rupestris.**
Sch. **Vinca.**

Van Boetzelaerpark te De Bilt
Ontwerp en aanleg H. Copijn en Zoon

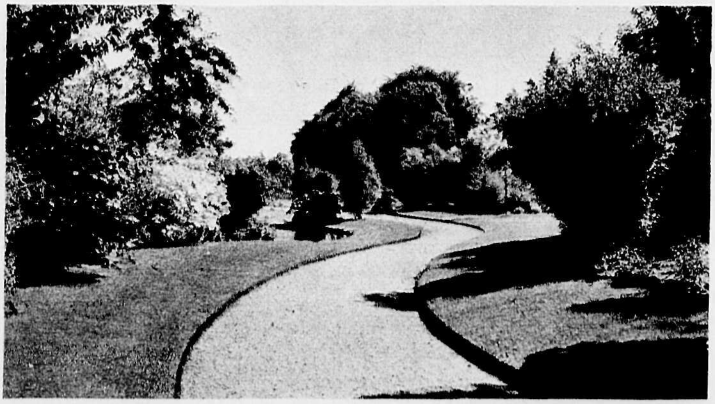

Heide-soorten

Zeer mooie, heesterachtige en groenblijvende planten voor heide-tuin of rots. Bruckenthalia, Calluna, Erica cinerea en -vagans verlangen veenachtigen boschgrond, terwijl de Erica carnea en mediterranea meer kalkhoudenden en ook klei-achtigen grond behoeven.

	Hoogte in cm	Bloei-tijd	p. stuk
Bruckenthalia spiculifolia: heldergroen plantje, rose bloemtrosjes	15	6—7	0.30
Calluna vulgaris alba. Struikheide: bloeit wit	30	8	0.20
— — **var. alba elata:** sterkgroeiend, opgaand, wit. Grijsgroen loof	40	8—9	0.20
— — **var. alba elegantissima:** slanke smalle bloemtakjes, wit	30	8	0.25
— — **var. alba erecta:** lange, witte trossen	30	7—8	0.20
— — **var. alba Hammondii:** loof heldergroen, bloeit wit	30	8	0 30
— — **var. alba pumila** (dumosa): gedrongen groei, vroegste bloeier, wit	20	7—8	0.20
— — **var. Alportii:** mooi karmijnrood	40	8—9	0.30
— — **var. argentea:** zilvergroen loof, bloeit lila-rose	25	8	0.25
— — **var. aurea:** loof zeer mooi goudgeel	20	8—9	0.25
— — **var. cuprea:** loof koperkleurig-bruin, bloeit lila-rose	25	8—9	0.25
— — **var. flore plena:** mooi bloeiend, opvallend, dubbel rose. Eind Aug.	25	8—9	0.25
— — **var. Foxei nana:** meest gedrongen; platte bolvorm; bloeit rose	10	8—9	0.25
— — **var. minima:** zeer gedrongen, donkergroen; bloeit rose	10	8	0.25
— — **var. pygmea:** mooie dwergvorm, bloeit rose-lila	15	8	0.25
— — **var. Searlei:** opvallend helder wit, zeer laat	30	9—10	0.25
Erica arborea var. alpina. Boomheide: opgaand tot ruim 1 M. Heldergroen loof; bloeit bijna wit	125	5	0.35
— **carnea. Sneeuwheide:** bloeit den geheelen winter, van omstreeks Kerstmis tot April met rose bloemen, ook tijdens sneeuw en vorst	20	1—4	0.25
— — **var. alba:** met mooie witte trosjes	20	1—4	0.25
— — **var. Backhousii:** donkerrood, later bloeiend	20	2—4	0.25
— — **var. gracilis:** sierlijke bloemtrossen, rose	20	1—4	0.25
— — **var. King George:** zeer rijkbloeiend, rose-rood	20	12—4	0.25
— — **var. praecox rubra:** zeer vroeg bloeiend, licht rood	20	12—4	0.30
— — **var. purpurascens:** later bloeiend, purper-rood	20	1—4	0.30
— — **var. rubra:** bloeit rood	20	1—4	0.30
— **cinerea. Grauwe Dopheide:** zeer mooie bloeier, diep-paars. 't Loof 's winters met sparretakken dekken tegen de zon	20	7—8	0.25
— — **var. alba:** wit bloeiend	20	7—8	0.30
— — **var. alba minor:** laagblijvend, wit	15	7—8	0.25
— — **var. atrorosea:** zeer mooi donkerrose. Rijkbloeiend	20	6—8	0.35
— — **var. coccinea:** helder rood	20	7—8	0.30
— — **var. compacta:** laagblijvend, licht paars	15	7—8	0.25
— — **var. delicata:** compacte groeier, zacht rose-rood	15	7—8	0 30
— — **var. pumila:** gedrongen groei, paars	10	7—8	0.25
— — **var. Rosabella:** donker rose-rood	20	7—8	0.30
— — **var. splendens:** zeer mooie, felle, vuurroode kleur	20	7—8	0.30
— **hybr. Dawn:** heldergroen, geeft groote, rose-roode bloemen	20	7—9	0.30
— **hybr. Williamsii:** zeer sierlijke plant met goudgele toppen, bloeit rose	20	7—8	0.30
— **mediterranea hybrida** (darleyensis): wordt hooger dan — carnea. Winterbloeier, licht rose	30	1—4	0.20
— — **alba:** witbloeiend	30	1—4	0 20
— — **Brightness:** rijkbloeiend donker-rose	30	1—4	0.30
— — **superba:** licht-rood	30	1—4	0.30
— **terminalis:** mooie, pyramidale groeiwijze, bloeit rose	70	7—8	0.35
— **tetralix var. mollis:** grijs blad. Bloeit wit, als dopheide	20	6—9	0 25
— **vagans var. alba:** geeft dichte bloemtrossen, fijne, witte bloempjes	30	7—9	0.30
Erica vagans var. Mrs. D. F. Maxwell: mooie, gedrongen groei, zalm-rose	30	7—9	0.35
— — **var. rosea compacta:** dichte groei, licht zalm-rose	25	7—9	0.25
— — **var. rosea gr. fl.:** grootbloemig, rose	40	7—9	0.30
— — **var. rubra:** bloeit rood	40	7—9	0.30
— — **var. St. Keverne:** NIEUW! Met zeer opvallende breede, licht zalmrose bloemtrossen	30	7—9	0.35

Erica hybr. Williamsii

COLLECTIE van 100 stuks in 25 soorten, naar onze keuze .... f 20.—

Coniferen

Groep coniferen

Onder dit hoofdstuk zijn ondergebracht alle kegeldragende gewassen, die, met uitzondering van de Ginkgo, Larix en Taxodium, allen groenblijvend zijn. Hierdoor leenen zich coniferen prachtig voor het wegplanten van minder mooie objecten. Ook zijn coniferen bijzonder geschikt voor groote groepen; met hun prachtige kleur-schakeeringen van licht geel tot donker groen en blauw zijn zij zomer en winter een sierraad in iedere tuin. Onze coniferen zijn op zandgrond gekweekt en hebben daardoor een uiterst fijn wortelgestel, hetgeen zeer tot het aangroeien na verplanting medewerkt. De **levering geschiedt steeds met kluit.** Voor zware gronden zouden wij de Taxus en Thuya aanbevelen, alle overige staan liever in lichteren grond. Taxus groeit ook goed in de schaduw; voor schaduw op lichten grond neme men Tsuga, Pseudotsuga en Picea excelsa.

Alle soorten met R gemerkt, zijn dwergsoorten, die voor rots- en muurtuinen geschikt zijn.

		Hoogte in cm	p. stuk
	Abies. Zilverspar: worden meest zeer hoog; verlangen voedzamen, zandigen grond.		
	— **alba (pectinata):** echte Zilverspar; groene naalden met witte onderkant. De stammen worden op lateren leeftijd bijna wit	60—80	**0.75**
	— — **var. fastigiata:** stijle groeier	80—100	**1.50**
	— — **var. pendula:** met afhangende takken	180—200	**4.—**
		200—220	**5.—**
	— **arizonica:** zeer mooie zilvergrijze naalden. Vormt een stompe pyramide	80—100	**2.—**
R	— **balsamea var. hudsonica:** compact, bolvormig, donkergroen. Tot ½ M.	30—40	**1.50**
	— **concolor:** met groote, grijsgroene naalden; ook voor zwaarderen grond	100—120	**1.75**
		120—140	**2.—**
		140—160	**2.50**
	— — **var. violacea.** Zeer mooie zilverblauwe vorm. Wordt later een mooie zuilvorm met étagewijze, afstaande zijtakken.	80—100	**1.50**
	— **grandis:** mooi rechtop gaand, beste houtvormer, zeer goed voor onderbeplanting in bosschen. Groote, glimmende, donkergroene naalden	140—160	**2.—**
		160—180	**2.50**
	— **homolepis:** zeer mooi en sterk groeiend, grijsgroen	140—160	**3.—**
		200—220	**4.50**
	— **Mariesii:** mooie groote, glimmend groene naalden	140—160	**3.—**
	— **Nordmanniana:** naalden breed, glimmend donkergroen. Wordt een mooie, pyramidale boom	60—80	**1.—**
		80—100	**1.50**
	— **pinsapo:** wordt later een hooge, breed-kruinige boom met korte, rondom met groene naalden bezette twijgen	80—100	**2.—**
	— — **var. glauca:** als boven, doch grijsblauw	80—100	**2.—**
	— **Veitchii:** slanke groeier, naalden glimmend donker groen, onderzijde grijsblauw	120—140	**2.—**
		140—160	**2.25**
		160—180	**2 50**
		180—200	**3.—**
	— — **var. glauca:** onderkant der naalden, zilvergrijs	120—140	**2 50**
		160—200	**3.50**
		200—250	**4.—**
	Araucaria araucana. „Monkey Puzzle": etage-gewijs vertakt, dikke, schubvormige bladeren	60—80	**3 —**
		80—100	**4.—**
	Cedrus. Ceder: zeer sierlijke planten, welke een ruime standplaats behoeven. Mooi voor solitair! Worden hoog en breed.		
	atlantica var. glauca. Atlasceder: geeft lange takken met fijne, zilverblauwe naalden	120—140	**2.—**
		140—160	**2 50**
		160—180	**3.—**

Ons technisch personeel maakt Uw tuin tot een waar genoegen

Cedrus atlantica var. glauca

	Hoogte in cm	p. stuk
Cedrus Deodara: twijgtoppen meer afhangend. Zeer sierlijk, lichtgroen	120—140	2.50
	160—180	3.—
— **libanotica. Libanonceder:** Naalden zeer mooi, diep groen	140—160	3.—
	160—180	3.75
Chamaecyparis. Cypres: voor niet te drogen, doch zandigen grond. Meest pyramidale groeiwijze, fijne, vertakte twijgjes.		
— **Lawsoniana:** frisch groene kleur	160—180	2.25
	180—200	2.75
— — **Alumii:** slanke zuilvorm, donker blauw-groen	100—120	1.50
	120—140	2.—
— — **var. atrovirens:** zeer sterk; donker groen	100—120	1.50
	120—140	2.—
— — **var. aurea:** mooi warm goudgeel	80—100	1.25
— — **var conica (Wiselii):** slanke zuilvorm; twijgtoppen gekroesd; donker-groen..	120—140	2.50
— — **var. crispa:** grijsgroen, met gekroesde twijgtoppen ..	140—160	2.50
Chamaecyparis Laws. var. Drummondii: helder-groene zuilvorm	100—120	1.50
	120—140	2.—
— — **var. erecta:** zeer mooi, loopt bijna wit uit	80—100	1.25
— — **var. filiformis compacta:** langzame groeier met donkergroene draadvormige twijgen	60—80	1.25
	80—100	1.50
— — **var. Fletcheri:** fijn, kroezig vertakt, langzaam groeiend en breed	100—120	2.—
	120—140	2.50
	140—160	3.—
— — **var. Fraseri:** smalle groeiwijze, donker-groen	120—140	2.—
	140—160	2 50
— — **var. Fraseri glauca:** als boven, doch blauwgroen	120—140	2 —
	140—160	2.50
— — **var. intertexta:** met opvallende, dikke, neerbuigende twijgen; blauwgroen	100—120	1.75
	120—140	2.—
— — **var. lutea gracilis:** sierlijk vertakt, zacht geel-groen	100—120	1.50
	120—140	2.—
— — **var. magnifica aurea:** krachtig groeiend, goudgeel uitloopend	100—120	1.50
	120—140	2.—
	140—160	2.50
R **Chamaecyparis Lawsoniana var. minima glauca:** dwerg, bijna bolvormig, grijsgroen	30—40	1.25
	40—50	1.50
— — **var. monumentalis glauca:** donker grijs-blauwe pyr.	100—120	1.50
	120—140	2.—
	140—160	2.50
— — **var. nivea:** twijgtoppen lichtgeel. Zeer mooi	100—120	1.50
	120—140	2.—
— — **var. robusta glauca:** blauwgroen, dicht vertakt; twijgtoppen blauwgrijs	120—140	2.—
	140—160	2.50
— — **var. Rosenthali:** mooie zuilvorm, diepgroen	100—120	1.25
	120—140	1.75
	140—160	2.50
— — **var. patula:** zijtakken stijl-opgroeiend, donkergroen	100—120	1.25
	120—140	1.75
— — **pendula:** met sierlijke, lang afhangende takken	100—120	1.50
	120—140	2.—
	140—160	2.50

		Hoogte in cm	p. stuk
	Chamaecyparis Lawsoniana var. Silver Queen: zéér mooi, opvallend zilverwit uitloopend	80—100	1.25
		100—120	1.75
		120—140	2.—
	— — **var. Triomf van Boskoop:** sterke groeier, zilverblauw	100—120	1.25
		120—140	1.50
		140—160	2.—
	— — **var. versicolor:** geheel lichtgeel gespikkeld	100—120	1.50
		120—140	2.—
	— — **var. Westermannii:** dichte pyramide, blauwgroen met heldergele twijgtoppen	100—120	1.50
	— — **var. Wisselii:** Zie — — var. conica	120—140	2.50
	— — **var. Worlei:** dicht vertakt, grijsgroen, kroezig loof	100—120	1.50
	— — **var. Youngii:** helder donkergroene vorm	100—120	1.25
		120—140	1.75
	— **nutkaensis (Thujopsis borealis):** pyramide met afhangende twijgtoppen, blauwachtig groen	80—100	1.25
	— — **lutea:** blauwgroen, met lichtgele twijgtoppen	80—100	1.50
		100—120	2.—
	— **obtusa:** ook geschikt voor zwaarderen grond. Twijgen in meer waaiervormige vertakking eindigend. Langzame groeier	80—100	1.25
	— — **var. Crippsii:** een der mooiste coniferen, prachtig goudgeel	100—120	2.50
	— — **var. gracilis:** donkergroen, twijgtoppen sierlijk; dicht-waaiervormig; geheele groeiwijze dichter	80—100	1.50
		100—120	2.—
	— — **var. gracilis aurea:** mooi geel geschaduwd	100—120	1.75
R	— — **var. nana:** zeer mooie dwergvorm, dicht vertakt, helder donkergroen	30—40	1.50
	— — **var. Youngii:** weinig vertakte twijgen, geelgroen loof	80—100	1.—
		100—120	1.50
	— **pisifera:** los-vertakt, eenigszins kroezig, dof-groen	80—100	1.25
		100—120	1.50
	— — **var. aurea:** zeer mooi goudgeel	80—100	1.25
	— — **var. filifera:** jonge twijgen overhangend en draadvormig, langzame groeier	80—100	1.25
		100—120	1.75
		120—140	2.25
R	— — **var. filifera aurea:** breede groeier, goudgeel	30—40	1.25
	— — **var. plumosa:** twijgen dicht kroezig vertakt; grijsgroen	80—100	1.—
		100—120	1.50

Tuin bij het van Weel-Ziekenhuis te Dirksland *Ontwerp en aanleg H. Copijn en Zoon*

		Hoogte in cm	p. stuk
	Chamaecyparis pisifera var. plumosa aurea: breede pyramide, goudgeel	80—100	1.25
	— — **var. squarrosa:** opvallend door de korte, naaldvormige, zilvergrijze, dichte bebladering	80—100	1.50
	— — **var. squarrosa sulphurea:** als boven, doch 's zomers zwavelgeel	80—100	1.50

COLLECTIE van 10 Chamaecyparis Lawsoniana in 10 variëteiten:

100—120 c.M.	f 10.—
120—140 c.M.	- 12.50

		Hoogte in cm	p. stuk
	Cryptomeria japonia var. elegans: zeer mooi etagegewijs vertakt (als „kamerdennetje"), wordt 's winters bruinrood	100—120	1.50
		120—140	2.—
		140—160	2.50
	Ginkgo biloba: merkwaardige conifeer; de breede, wigvormige bladeren vallen 's winters af. Wordt zeer hoog	175—200	3.50
	Juniperus communis var. hibernica. Jeneverbes: mooie zuilvorm, welke ook op onze heiden voorkomt	80—100	1.50
R	— **Sabina var. tamariscifolia:** kruipende en opgerichte twijgen, grijsachtig blauwgroen. Planten 30 c.M. breed		1.75
	— **sinensis:** mooie, slanke soort met grijsgroene naald- en schubvormige bladeren	80—100	1.25
	— — **var. Jacobiana:** loof alleen naaldvormig, blauwgroen. Mooie zuilvorm	80—100	1.50
	— — **var. Keteleeri:** zeer mooie pyramide, grijsgroen	100—120	1.50
	— — **var. mas (neaboriensis):** bebladering zoowel naald- als schubvormig. Wordt een dichte kegelvorm	120—140	2.50
R	— — **var. Pfitzeriana:** voor groote rotspartijen; opgaand en zijwaarts uitgroeiend, grijsgroen	40—50	1 50
		80—100	2.50
R	— **squamata var. Meyeri:** als vorige, doch met zeer mooi zilverblauw loof. NIEUW!	40—50	2.—
		80—100	1.25
	— **virginiana var. glauca:** pyramidaal, mooi grijsblauw	80—100	1.25
	— — **var. Schottii:** mooi slank, glanzend donker-groen	100—120	1.50
	Larix koreensis: Larix-soort uit Korea. Loopt zeer vroeg uit, lichtgroen. Grijsachtige twijgen	120—140	1.25
		140—160	1.50

Stadstuin te Utrecht

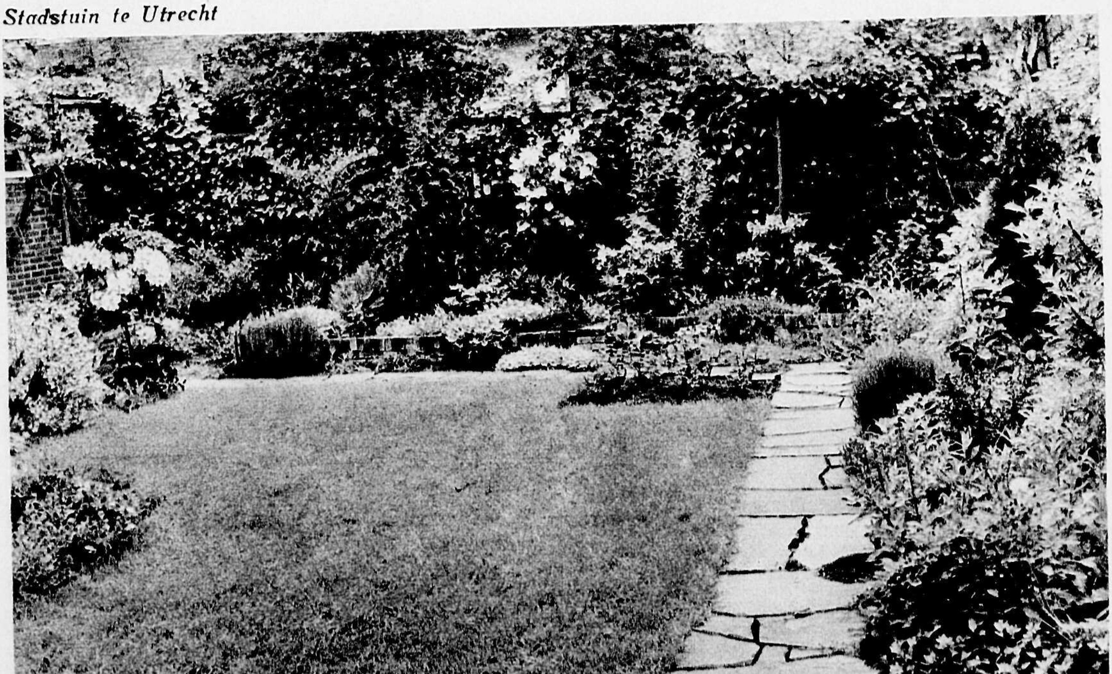

Blauwsparren

	Hoogte in cm	p. stuk
Larix leptolepis. Japansche Lork: bladverliezend; lichtgroen loof. Zéér snelle groeier. Met kluit ..	120—140	1.—
	140—160	1.25
Libocedrus decurrens: wordt zeer hoog en blijft slank zuilvormig; helder donkergroen	60—80	2.—
Picea ajanensis: met glimmend groene naalden, zilverblauw aan de onderzijde	80—100	1.50
Picea Breweriana: sierlijk overgebogen takken; lange grijsgroene naalden	60—80	1.50
	80—100	2.—
— **excelsa. Fijnspar:** inheemsche soort, algemeen als kerstboom gebruikt. Met kluit	120—140	1.—
	140—160	1.50
	160—180	1.75
— — **var. aurea:** zeer mooi goudgeel	100—120	1.—
	200—250	3.—
	250—300	4.—
— — **Carnstonii: Slangenden:** monstrose vorm met bijna onvertakte twijgen en lange, rondstaande naalden. Wordt breed	100	1.25
R — — **var. pygmea:** voor groote rotspartijen, als een breede, stompe pyramide opgroeiend	30—40	1.25
R — — **var. pumila:** zeer lange, compacte, half-bolvormige plant	20—30	1.—
50--60 c.M. breed	30—40	1.50
80—100 c.M. breed	40—50	3.—
— — **var. pyramidalis:** zeer hooge boom wordend, slanke pyramide	100—120	1.—
— — **var. viminalis:** zeer sierlijke vorm met afstaande takken, terwijl de zijtakjes recht naar beneden hangen	200—250	3.50
— — **omorica. Servische Fijnspar:** een der mooiste spar-soorten; gezonde groeier, slank. De korte zijtakken staan sierlijk opgebogen; onderzijde der naalden zilvergrijs	120—140	1.50
	140—160	1.75
	160—180	2.25
	180—200	2.75
	200—225	3.50
— **orientalis. Oostersche Fijnspar:** breede pyramide met korte, glanzend donkergroene naalden. Zeer mooi; Wordt hoog	80—100	1.—
	100—120	1.50
	120—140	2.—
Picea orientalis var. aurea: loopt zeer mooi goudgeel uit, de naalden behouden ook de goud-glans	100-—120	1.50
	120—140	2.—
R — — **var. compacta,** zeer gedrongen plat-ronde vorm		1.50
— **pungens var. glauca Kosteriana. Blauwspar:** zeer mooie, grijsblauwe spar, welke zoowel lichten als zwaren grond voor lief neemt	120—130	3.—
	130--140	3.50
	140—150	4.—
	150—160	4.50
— — **var. glauca Moerheimi:** zeer mooi zilver blauw	120—130	3.—
	130—140	3.50
	140—150	4.—
	150—160	4.50
	160—170	5.—
	170—180	5.50
	180—200	6.50

Sciadopitys verticillata

COLLECTIE Picea's 10 st. in 10 variëteiten, 100-150 c.M. f 15.—

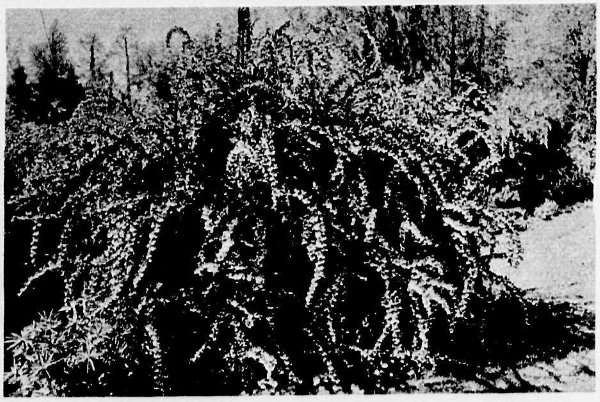

Berberis stenophylla

	Hoogte in cm	p. stuk
Pinus cembra. Arve: zeer mooie, regelmatig, fijn vertakte, grijsgroene den	60—70	1.—
	80—90	1.25
R — **montana var. mughus. Bergden:** zeer geschikt voor grootere rotstuinen of droge hellingen. Takken spreiden zich over den grond. Blijft laag..	20—30	0.60
R — — **var. pumila:** zéér compact groeiend; wordt niet hooger dan 0.75 M. Wordt breeder dan hoog ..	10—20	0.75
Pinus montana var. uncinata: wordt hooger en vormt op den duur een stammetje	30—40	0.75
	40—50	1.50
— **monticola:** mooie soort met dunne naalden. Wordt later een hooge, dichte pyramide	40—50	0.90
— **nigra austriaca. Oostenrijksche den:** zeer goed tegen zeewind bestand. Mooi donkergroen. Ook voor zwaarderen grond	100—120	2.25
— **peuce:** langzaam groeiende soort met dichte, smal pyramidale groeiwijze. Grijsgroen	40—50	0.90
Pseudotsuga Douglasii (taxifolia). Douglasspar: zeer snel groeiend, ook op arme gronden; kan ook schaduw verdragen. Sierlijke vertakking; zacht, donkergroen loof	120—140	1.—
	140—160	1.25
	200—250	3.—
Sciadopitys verticillata. Parapluieden: met lange, kransstandige, glimmend groene naalden, geeft mooie kegels. Zeldzame, Japansche conifeer, geregeld verplant en ca. 35 jaar oud	175—200	7.50
	250—300	10.—
Taxodium distichum. Moerascypres: bladverliezend, met zeer fijn, varenachtig, frisch groen loof. Zeer goed aan den waterkant	120—140	1.50
Taxus baccata: stevige, gedrongen, donkergroene conifeer, welke op elken grond gedijt, zoowel op zonnige plaatsen als in de schaduw. Het is de mooiste plant om een haag van te vormen	100—120	1.50
	120—140	2.—
	140—160	3.—
R — — **var. adpressa:** ook goed voor grootere rotspartijen; groeit langzaam en breed; kleine, donker blauw-groene naalden	40—60	1.25
Taxus baccata var. Cheshuntensis: zeer mooie pyramide, donker blauwgroen	120—140	2.50
	140—160	3.50
	160—180	4.50
— — **var. elegantissima:** breede pyramiden, naalden lichtgeel gestreept	80—100	2.25
	100—120	3.—
R **Taxus baccata var. ericoides:** zeer compact, bijna rond. Kleine, donker groene naalden. Meermalen verplant, ca. 20 jaar oud	80—100	2.—
— — **var. Dovastonii:** groeit breed uit met afhangende zijtakjes, zeer sierlijk. Naalden donkergroen. Planten ca. 1 M. breed	30—40	2.50
— — **var. Dovastonii aureo var.:** naalden geel gestreept	70—90	2.—
— — **var. fastigiata:** mooie, dichte zuilvorm, donkergroen	60—80	1.50
	80—100	1.75
	100—120	2.25
— — **var. fastigiata aureo var.:** als vorige, doch goudgeel	60—80	1.50
	80—100	1.75
	100—120	2.25

Cassinia fulvida

		Hoogte in cm	p. stuk
	Taxus baccata var. glauca: zeer mooi donkerblauw-groen	120—140	2.50
		140—160	3.50
		160—180	4.50
	— — **var. imperialis:** mooie, slank opgroeiende vorm met levendig groene naalden	100—120	2.—
R	— — **var. repandens:** laagblijvend en breed uitgroeiend voor grootere rotspartijen	30—40	1.50
		40—50	2.—
R	— — **var. semperaurea:** zeer mooi goudgeel. Breed uitgroeiend	40—50	1.50
		50—60	2.—
	— — **var. Washingtonii:** voor groote rots of als solitair, wordt breed; bronsgeel	40—50	1.50
		50—60	2.—
	— **cuspidata:** breede plant. Breede, heldergroene naalden. Geeft gele bessen	40—50	2.—
R	— — **var. nana (brevifolia):** compacte zijtakken, groeien schuin omhoog. Korte, breede, donkergroene naalden	30—40	1.25
		40—50	1.50
		50—60	2.—
	Thuja. Levensboom: zeer sterke coniferen, waarvan vooral de Thuja occidentalis zeer geschikt is voor het vormen van hagen, ook op zwaren grond.		
	— **gigantea (Lobbi) var. atrovirens:** zeer snelgroeiend; glimmend, donkergroen loof	140—160	2.—
		160—180	2.50
		180—200	3.—
	— **occidentalis:** mooie, dicht vertakte planten, dofgroen, welke, evenals de onderstaande varieteiten ook goed op zwaren grond groeien	100—120	0.75
		120—140	1.10
		140—160	1.50
		160—180	2.—
		180—200	2.50
	— — **var. albo spicata:** twijgtoppen wit uitloopend; worden later meer groen	100—120	1.25
	— — **var. aureo spicata:** gezonde groeier, dikke, glanzende twijgen met gele twijgtoppen	100—120	1.25
		120—140	1.75
		140—160	2.25
	— — **var. Bodmeri:** rechtop gaand, met vierkante, donkergroene twijgen	80—100	1.25
		100—120	1.75
	— — **var. Columbia:** zuilvorm, twijgtoppen in den winter witachtig	100—120	1.25
		120—140	1.50
		140—160	2.—

Tuin te Wassenaar *Ontwerp en aanleg H. Copijn en Zoon*

		Hoogte in cm	p. stuk
R	**Thuja occ. var. Ellwangeriana Rheingold:** zeer mooie dwergboom, bronsgeel ..	40—50	1.50
	— — **var. fastigiata:** sterk groeiende zuilvorm	100—120	1.25
		120—140	1.50
		140—160	2.—
R	— — **var. Little Gem:** meer gedrongen bolvorm	30—40	1.50
	— — **var. lutea:** *opgaand, zeer mooi, geheel goudgeel uitloopend*	80—100	1.—
	— — **var. lutea nova:** lichter geel dan bovengenoemde	80—100	1.—
R	— — **var. Ohlendorffii (Späthii):** zeer laagblijvend, loof bronsgroen en meest *naaldvormig in 4 rijen staand*	30—40	1.25
	— — **var. Perk Vlaanderen:** opvallend wit gespikkeld, glanzend groen, gezonde groeier	100—120	1.25
		100—120	*1.25*
	— — **var. Rosenthalii:** mooi pyramidaal; licht vertakt	100—120	1.25
		120—140	1.50
		140—160	2.—
	— — **var. spiralis:** mooie zuilvorm met varenachtige twijgjes	120—140	1.50
	— — **var. Vervaeneana:** breede pyramide wordend, met fijn, licht geelbrons loof	80—100	1.25
		100—120	1.50
	— — **var. Wagneriana:** slanke vorm, zeer fijn en dicht vertakt	80—100	1.25
		100—120	1.50
	— — **Wareana:** gedrongen groeiwijze met korte, dikke twijgjes	80—100	1.25
	— — **var. Wareana lutescens:** als boven, doch geelgroen	80—100	1.25
		100—120	1.50
	— ***Standishii:*** *zeer sierlijk en slank, met overhangende, vrij dikke, geelachtig* groene twijgjes	80—100	1.25
	COLLECTIE van 10 Thuja in 10 varieteiten, 120—140 c.M.		f 13.—
	Thujopis borealis: zie Chamaecyparis nutkaënsis, pag. 46.		
	— **dolabrata:** met heldergroen loof; breede, V-vormige schubben	100—120	1.50
	Tsuga canadensis. Hemlockspar: *zeer sierlijk vertakt, met fijne, glanzend licht*groene naalden. Wordt later hoog en breed. Zeer goed voor leemachtigen grond; voor halfschaduw zeer aan te bevelen	100—120	1.50
R	— — **var. minima:** *zeer compact, bijna bolvormig, met zeer fijne, donker*groene naalden	80—100	1.50
	— — **var. macrophylla:** met grootere, donkergroene naalden	140—160	3.—
	— **Sieboldii:** zeer mooi, met glimmende, lichtgroene naalden	50—60	1.25
		60—70	1.75

Groenblijvende planten

Ten onrechte begint men meestal bij het beplanten van een tuin aan de bloemen te denken. Het voornaamste is echter wel dat men aan moet vangen met een juisten achtergrond, welke blijvend is en dus tevens in den winter aan den tuin een frisch-groen aanzien geeft. Een tuin met alleen vaste planten geeft een kaal en somber aanzien in het wintersche seizoen, dat bij ons maar al te lang duurt. De groenblijvende planten geven hierbij uitkomst; variatie in kleur en hoogte brengt tevens ons zeer ruime sortiment.

De maximum hoogte, welke onderstaande struiken in ons land ongeveer bereiken kunnen, hebben wij vermeld.

Alle onderstaande planten worden **met kluit geleverd.**

De met **R gemerkte planten** zijn tevens **geschikt voor Rots- en Muurtuinen.**

		p. stuk
R	**Andromeda floribunda:** mooi donkergroen blad, sierlijke, witte bloemtrosjes in het voorjaar. Vraagt bladgrond. Tot 1 M.	0.75
	— **japonica:** glimmend groen blad, geeft sierlijke, witte overhangende bloemtrosjes, April —Mei. Tot 1½ M.	0.75
R	— **glaucophylla (polifolia var. angustifolia):** zeer smalle, blauwgroene blaadjes; helder rose bloemtrosjes in Mei—Juni. Voor boschgrond. Laagblijvend	0 40
R	— **polifolia:** blaadjes breeder dan vorige, bloeit rose, Mei—Juni. Voor boschgrond	0.40
	— **pulverulenta.** Zie **Zenobia,** pag. 58.	
	— **speciosa.** Zie **Zenobia,** pag. 58.	
	— **vaccinioides.** Zie Chamaedaphne calyculata var. nana.	
R	**Arctostaphylos uva-ursi:** *kruipende plant met wortelende stengels. Zeer mooi voor bodem*bedekking op zandigen boschgrond	0 60

p. stuk

Arundinaria nindsii: bamboe-achtige plant met rechte, boven dicht vertakte stengels; smalle, donkergoene bladeren. Van 2½ tot 3 M. 0.50
— **japonica:** zie Sasa japonica, pag. 57.
— **mitis:** zie Phyllostachys mitis, pag. 55.
— **palmata:** zie Sasa senanensis, pag. 57.
— **Simonii:** als eerstgenoemde, zeer hoog, doch meer overhangend. Blad blauwgroen. Van 3 tot 3½ M. 0.50

Aucuba japonica var. variegata: met groot, lichtgroen, geel gespikkeld blad. Niet te winderige plaatsen. Tot 2 M. Zware planten .... 1.— — 2.—

R **Azalea obtusa var. amoena. Japansche Azalea:** zeer mooi laag en breed uitgroeiend. Rijkbloeiend, violet-rood. Mei .... 1.—
Deze en volgende soorten in bladgrond of turfmolm planten.
R — — **var. Hatsugiri:** zeer mooi zalm-rood. Moet 's winters met sparretakken gedekt worden .... 1.—
R — — **var. Hinodigiri:** helder karmijnroode bloemen. 's Winters dekken .... 1.—
R — — **var. Hinomanyo:** zacht zalmrose. 's Winters dekken .... 1.—

Bambusa metake: zie Sasa japonica, pag. 57.

R **Berberis asiatica:** compact en laagblijvend, glimmend groene, kleine blaadjes met witte onderzijde. Goed voor schaduw 0.60
R — **buxifolia var. nana:** bijna bolvormig struikje tot ½ M.; donkergroene blaadjes 0.40
R — **Darwinii:** zeer mooi, twijgjes overgebogen, glimmend donkergroene, hulst-achtige blaadjes; bloeit zeer mooi oranje-geel, Mei. Tot 1 M. 0.75
— **Gagnepainii:** vrij groot, smal blad, dof-groen. Bloeit lichtgeel, geeft grijs-blauwe bessen. Tot 1.50 M. 0.75
— **Julianae:** met groote, stekelige bladeren, bloeit lichtgeel. Tot 2 M. 0.75
— **Neubertii:** zie **Mahoberberis,** pag. 55.
— **stenophylla:** kleine, glimmend donkergroene blaadjes; overgebogen takken. Zeer rijkbloeiend, donker-geel. Mei. Wordt ruim 1½ M. hoog 0.60
R — — **var. diversifolia:** compacter groei en kleinere, lichtgroene blaadjes. Bloeit geel. Tot 1 M. 0.60
R — — **var. Irwinii:** mooie, gedrongen vorm, smalle, hulst-achtige, glimmend donkergroene blaadjes. Rijkbloeiend geel. Tot 0.75 M. 0.75
— — **var. latifolia:** blad breeder dan van de soort 0 60
R — **verruculosa:** zeer goede, compacte groeier, overgebogen twijgen; lichtgroen, stekelig blad. Tot 1 M. 0.60
R — **xanthoxylon (Wallichiana Lindl.):** mooie, losvertakte plant, maakt ook worteluitloopers. Bladeren vrij groot, glanzend groen, 's winters rood verkleurend. Tot 1 M. 0.60

R **Bruckenthalia spiculifolia:** zie pag. 43.

Bupleurum fruticosum: de eenige struikvormige en groenblijvende Schermbloemige. Struikje tot 1½ M. met glimmend, donkergroen langwerpig, leerachtig blad. Kleine, gele bloempjes in schermvorm 0.50

R **Buxus microphylla var. japonica (Harlandii):** zeer sierlijk, met horizontale takken en bijna ronde, geel-groene blaadjes .... 1.—
— **sempervirens. „Palmboompje":** kleine, ovaal-ronde, donkergroene blaadjes. Wordt veel gebruikt om vormen van te knippen, doch ongesnoeid wordt dit een vrij hooge, sierlijke struik. Planten met **kluit:**
Struiken, 1 M.—1½ M. hoog, in natuurlijken vorm, dus ongesnoeid en breed .. f 1.50—2.50
Pyramiden: 80—100 c.M. .... 1.—
100—120 „ 1.25
120—140 „ 1.50
Stamboompjes, 1 M. hoog, met ronde kronen .... f 1.50—4.—
Randplantjes: zonder kluit, 15 c.M. hoog 0.10
per 100 6.—
„ „ 20—25 c.M. hoog 0.15
per 100 10.—

In haagvorm gekweekt.	20—25 c.M. breed,	30 c.M. hoog	0.40
„ „ „	25—30 „ „	40 „ „	0.50
„ „ „	30—40 „ „	50 „ „	0.60
„ „ „	40—50 „ „	60—70 „ „	0.85
„ „ „	40—50 „ „	70—80 „ „	1.10
„ „ „	40—50 „ „	80—90 „ „	1.50
„ „ „	40—50 „ „	90—100 „ „	1.90
„ „ „	50—60 „ „	110 „ „	2.25

— — **var. Handsworthii:** opgaande groeiwijze; groote donkergroene bladeren. 1 M. .. 1.25
— — **var. rotundifolia:** met groot, bijna rond blad. 80—100 c.M. f 1.50; 100—120 c.M. 2.—
— — **var. rotundifolia aureo varieg.:** met mooi geel gevlekt blad. 60—80 c.M. 1.25
Breede planten. 80—100 c.M. 1.50
Zeer breede planten. 100—120 c.M. 2.50

R **Calluna vulgaris:** zie pag. 43.

Gunnera chilensis in van Boetzelaerpark, De Bilt

p. stuk

R **Cassinia fulvida:** zeer sierlijk; blaadjes en twijgjes goudkleurig licht groen. Kleine, gele bloempjes in Juli. Tot 1 M. 0.50
R **Chamaedaphne calyculata var. nana (Andromeda vaccinioides):** lijkt op boschbes, groeit meer plat uit. Bloeit wit, Mei. Voor boschgrond 0.60
Cistus laurifolius: breede struik tot 1½ M. Dofgroen blad. In Juni—Juli trossen groote witte bloemen met geel hart 0.60
R **Cotoneaster Dammeri:** kruipend, met zeer lange twijgen; roode bessen in de herfst 0.50
— **Henryana:** halfgroenblijvend, lijkt op -salicifolia var. floccosa, doch in alles forscher. Tot 3 M. 0.75
R — **microphylla:** liggende en half-opgerichte takken, glimmende, donkergroene blaadjes, donkerroode bessen in den winter 0.60
R — — **var. glacialis:** kruipend en half-bolvormig, kleine groene blaadjes, roode bessen. Zeer compact 0.60
R — — **var. thymifolia:** zeer kleine blaadjes, glanzend donkergroen; donkerroode bessen. Meer gedrongen groei 0.60
— **salicifolia var. floccosa:** hooge struik met overhangende takken, overladen met trossen koraal-roode bessen gedurende herfst en winter .... 1.—
— **Wheeleri:** halfgroenblijvend. Liggende en opgerichte takken. Groote, donkerroode bessen vanaf half Aug. 0.60
R **Ephedra sikkimensis:** laagblijvend, met staande, bladerlooze, groene twijgjes. Voor zand- en kalkgrond 0.75
R **Erica:** zie pag. 43.
Evonymus japonica: hooge, rechtopgroeiende struik, tot 3 M. Groot, glimmend donkergroen blad. Voor beschutte standplaats 0.75
— — **var. aureo varieg.:** bladeren mooi geelbont .... 1.—
— **radicans:** glimmend groen blad. Slappe stengels; zeer goed als klimplant tegen muren te gebruiken 0.60
R — — **var acuta:** met kleine blaadjes. Zeer goed voor bodembedekking wegens de wortelende takken 0 60
R — — **var. argenteo marg.:** zeer mooie klimplant met klein, wit-gerand blad 0.60
— — **var. Carrièrei:** heesterachtig, met glimmend groen blad. Geeft rijkelijk mooie oranje bessen 0 60
— — **var. vegeta:** zeer goede, zelfhechtende klimplant, welke ook oranje bessen geeft 0.60
Hedera colchica var. arborescens: heesterachtige en laagblijvende klimop met langwerpige bladeren. Goed voor schaduw 0.75
R — **helix var. poetica (chrysocarpa):** laagblijvende klimop, welke gele bessen geeft. Lichtgroen blad 0.75
Zie verder Klimplanten, pag. 70

Ilex Aquifolium. Scherpe hulst: gewone soort, zeer goed voor hagen en winderige plaatsen. Wordt hoog. Goed voor schaduw.

	Hoogte in cm	
Pyramiden	100—120	**1.10**
	120—140	**1.50**
	140—160	**1.90**
	160—180	**2.25**
— — **var. argenteo varieg. Zilverbonte hulst**	100—120	**2.—**
	120—140	**3.—**
— — **var. aureo varieg. Goudbonte hulst**	100—120	**2.—**
	120—140	**3.—**
— — **var. bacciflava (chrysocarpa). Hulst met gele bessen**	120—140	**1.75**
	140—160	**2.25**
— — **var. fructo aurantiaco:** met bronskleurig blad en oranje bessen	120—140	**2.—**
— — **var. laurifolia:** met ongestekeld blad	100—120	**1.25**
— — **var. mas.:** Mannelijke hulst, welke geen bessen geeft; snelle groeier, zeer goed voor hagen	120—140	**1.65**
— — **var. polycarpa (J. C. van Tol):** rijk dragend met groote, roode bessen. Vormt een breede struik met afstaande takken	100—120	**1.25**
	120—140	**1.65**
	140—160	**2.—**
	160—180	**2.40**
— — **var. pyramidalis. Beshulst:** wordt een hooge, pyramidale struik of kleine boom. Roode bessen in den winter	100—120	**1.10**
	120—140	**1.50**
	140—160	**1.90**
	160—180	**2.25**
— — **var. scotica:** met zeer dikke, leer-achtige, donker groene bladeren, welke eigenaardig gedraaid zijn	100—120	**1.50**
extra breede planten		**2.—**
— **crenata:** wordt een flinke struik met kleine, ovale, glimmend groene blaadjes. Langzame groeier. Tot ca. 2 M.		**1.—**
R — **glabra:** meer bolvormige struik, licht vertakt, kleine ovale blaadjes, zwarte bessen in den winter Blijft lager		**1.—**
— **perado:** hulst met zeer groote bladeren en groote, roode bessen. Wordt hoog	120—140	**1.50**
	140—160	**1.90**

Ligustrum ovalifolium als bloeiende struiken

		Hoogte in cm	p. stuk
	Ilex Pernyi: met kleine, zeer dikke, glanzend donkergroene bladeren. Wordt hoog	100—120	1.50
R	**Kalmia angustifolia:** laagblijvend, smalle, blauwgroene blaadjes, kransstandige, rose-roode bloemen. Juni. Voor veenachtigen grond		0.75
	— **latifolia:** groot, glimmend blad. Zeer mooie, zachtrose bloemen. Juni. Veenachtige grond		0.75
R	**Lavandula:** zie pag. 22—23.		
R	**Ledum groenlandicum (latifolium):** laagblijvend struikje; geeft in Mei kleine witte bloemen in dichte trossen. Voor vochtigen veenachtigen grond		0.75
	Ligustrum ionandrum: dicht vertakt, met kleine, dikke, donkergroene blaadjes		0.75
	— **lucidum:** wordt een dichte struik tot 2 M., met dik, glimmend donkergroen blad, geeft mooie, witte bloemtrossen in Juni—Juli		0.75
	— **ovalifolium:** halfgroenblijvend. Zeer algemeen gebruikt voor het vormen van hagen. Geeft als losse struik zeer fijne, witte bloemtrosjes. Wordt 4 M. hoog. Bossige struiken		0.15
	per 100	100—120	12.—
	per 100	80—100	10.—
	— **ovalifolium var. argenteo marginatum:** blaadjes wit gerand. Halfgroenblijvend		0.40
	— — **var. aureo marginatum:** zeer mooi geelbont		0.40
	— **vulgare var. atrovirens:** halfgroenblijvend, met smalle, donkergroene blaadjes	100—120	0.20
	per 100		0.15
	Lonicera nitida: breed-vertakte struik met zeer fijne, groene blaadjes. Tot 1½ M.		0.40
R	— **pileata:** takken horizontaal uitgespreid, blijft laag en geeft kleine, purpere bessen		0.40
	Mahoberberis Neuberti: groot, stekelig, donkergroen blad. Tot 1½ M. Halfgroenblijvend		0.40
	Mahonia aquifolium: groeit op elken grond in zon of schaduw. Glimmend groene, samengestelde bladeren, welke in het najaar roodbruin verkleuren. Geeft in April—Mei groote trossen, heldergele bloemen en later grijsblauwe bessen. Kan ruim 1 M. hoog worden		0.35 — 0.50
R	**Olearia Haastii:** met groene, grijsbehaarde blaadjes, zeer rijkbloeiend met crême-witte trossen. Juli—Aug. Beschutte standplaats. Tot 1 M.		1.25
	Osmanthus ilicifolius (Aquifolium): zeer mooi, met op hulst gelijkend glimmend donkergroen blad, zéér goed tegen zeewind bestand. Mooie planten		1.—
	— — **var. purpureus:** blad opvallend bruinachtig uitloopend. Jonge planten		0.75
R	**Pachysandra terminalis:** laagblijvend; met glimmend groen blad. Verspreidt zich met worteluitloopers. Zeer goed ook voor diepe schaduw		0.25
R	**Pernettya mucronata:** heestertje met kleine, donkergroene blaadjes, rijkbloeiend wit, in Mei; geeft in het najaar en den winter prachtige, groote bessen. Steeds voor vruchtzetting een mannelijke plant bijzetten (geeft geen bes). Mooie struikjes, vol roode bessen		1.—
R	— **var. alba:** vol met witte bessen		1.—
R	— **var. rosea:** vol met rose bessen		1.—
R	Mannelijke planten		1.—
	Phillyrea decora: flinke, breede struik, met groote, ovale, donkergroene bladeren. Kleine, crême-witte bloempjes in Mei		1.—
R	**Phlomis fruticosa:** voor zonnige, droge plaats. Grijsviltig blad, kransstandige, gele bloemen in den zomer. Tot ½ M.		0.40
	Phyllostachys mitis: geeft zeer hooge stengels (3 M.), met smalle, lichtgroene bladeren. Zeer sierlijk. Lijkt op Bamboe		0.40
	Prunus Laurocerasus. Laurierkers: met groote, ovale, glimmend donkergroene bladeren. Groeit op alle gronden in zon en schaduw. Snel- en hooggroeiend	100-—125	1.—
		125—150	1.50
		150—175	2.—
	— — **var. Reynvanii:** Smalbladig en meer compact groeiend, geheel winterhard	80—100	1.25
	— — **var. Schipkaensis:** smalbladig, donkergroen, geheel winterhard. Vormt meer breede planten		0.75
	— — **var. Zabeliana:** zeer smalbladig, met bijna horizontaal groeiende takken. Zeer rijkbloeiend met witte trosjes	60—80	1.—
	zware planten		1.50
	— **lusitanica:** wordt een hooge, breede struik. Ovaal, glimmend donkergroen blad. Voor wind-beschutte plaatsen en ook schaduw		2.—

Pyracantha coccinea: zie Klimplanten, pag. 71.

Rhododendron arbutifolium

Zenobia pulverulenta var. nuda

Vraagt U onze prijzen eens aan. Wij zullen U graag geheel vrijblijvend een offerte voor een onderhoudsabonnement maken (alleen in de prov. Utrecht)

Veronica cupressoides

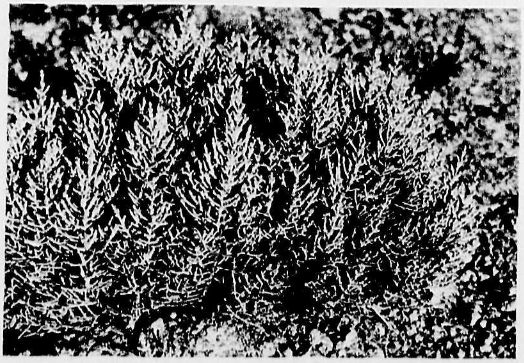

Rhododendron

Het sortiment van deze planten is zeer groot, hieronder worden vermeld de Rhododendron catawbiense, -Cunninghamii, -ponticum en hybriden, welke alle min of meer flinke, grootbladige struiken vormen, opvallend door de groote bloemtrossen. Deze kunnen alle goed schaduw verdragen. Voorts ook de zg. Alpenrozen en laagblijvende soorten, welke kleinere bloemen geven en door hun groeiwijze geschikt zijn voor rotsbeplanting; deze verlangen een zonnige plaats. Men plante deze nooit op kleigrond, doch — een enkele uitzondering voorbehouden — in boschgrond of een mengsel van bladgrond, turfmolm en oude koemest.

	p. stuk
R **Rhododendron arbutifolium:** laagblijvend; bruingroen blad, lila-rose bloemen, Juni. Voor zonnige plaatsen	0.75 — 1.—
— **azaleoides:** tamelijk groote, licht lila, zeer welriekende bloemtrossen. Juni—Juli	1.— — 1.50
— **canadense:** zie pag. 67.	
— **catawbiense:** bekende, holbladige soort. Wordt hoog. Trossen lilapaarsche bloemen in Mei—Juni. Ook voor schaduw	0.75 — 1.50
— — **var. album:** mooie tros, licht lila tot wit, geel gevlekt. Mei—Juni	0.75 — 1.50
— — **var. grandiflorum:** wordt hoog, groote, lila-paarse bloemtrossen. Juni	0.75 — 2.—
— **Cunninghamii:** breede, niet zeer hoog wordende struik, vroeg bloeiend, crême-wit. April—Mei	0.75 — 1.50
— **dauricum var. mucronulatum:** zie pag. .	
R — **ferrugineum. Alpenroos:** rijkbloeiend met diep-rose trosjes. Laagblijvend. Juni. Voor zonnige standplaats en ook kalkrijken grond ..	0.75
R — **laetevirens:** mooi donkergroen bebladerd, bloeit zacht rose. Juni	0.75
R — **hirsutum. Behaarde Alpenroos:** groeit goed op kalkhoudenden grond! Laagblijvend; bloeit zalmrose. Juni	0.75
R — **myrtifolium:** laagblijvend als arbutifolium, doch meer gegolfd blad, bloeit rose-rood. Juni	0 75
— **ponticum:** sterke groeier, kan zeer hoog worden; zeer goed voor schaduw en onderplanting. Gezond, smal blad, bloeit lila-purper, Juni	0.50
Grootere planten	0.75 — 1.50
— **ponticum var. roseum:** met iets grootere lila-rose bloemen	0.60
Grootere planten	1.— — 1 50
— **ponticum var. roseum compactum:** compacte groeiwijze, smaller, donkergroen blad; lila-rose bloemtrossen. Juni	0.75
— **praecox:** halfgroenblijvend, tot 1½ M. Geeft groote lila-rose bloemen in Maart—April	1.— — 1.25

Rhododendron-Hybriden

NIEUWE HYBRIDEN, opvallend door kleur en zeer groote bloemen

p. stuk

Aileen Henderson: zeer groote tros, licht rose tot melkwit, bruinrood gevlekt, half Mei. Beschutte standplaats ... 1.25 — 2.—

Britannia: groote tros, helder scharlakenrood. Eind Mei. Beschutte standplaats ... 1.25 — 2.—

Corry Koster: zeer groote tros zacht rose bloemen, karmijn gevlekt; bloemrand gekarteld. Mei ... 1.25 — 2.—

Dr. H. C. Dresselhuys: Aniline-rood, geel-bruin gevlekt. Eind Mei ... 1.— — 1.50

Dr. V. H. Rutgers: langzame groeier. Groote tros; helder vuurrood, met gegolfde bloemrand. Eind Mei ... 1.25 — 2.—

Mme. de Bruin: warm karmijnrood, geheel zonder paars. Dichte tros. Mei ... 1.50 — 2—

Mrs. Charles E. Pearson: egaal lila-rose, bruin-rood gevlekt. Eind Mei ... 1.25 — 2.—

Mrs. P. den Ouden: meer gedrongen groeiwijze. Bloemen helder karmijn, geel gestippeld op lichten grond. Half Mei ... 1.— — 2.—

Pink Pearl: zeer groote trossen, groote, zacht rose bloemen. Eind Mei ... 1.25 — 2.50

Prof. Hugo de Vries: donkerder dan vorige: rose, rose-rood gerand Begin Juni ... 1.25 — 2.—

Souvenir de Dr. S. Endtz: zéér grootbloemig, licht rood. Eind Mei ... 1.25 — 2.—

Van den Broeke: groote tros, karmijnroode, klokvormige bloemen, bloemrand iets gekarteld. Eind Mei ... 1.— — 2.—

Van der Hoop: groote, dichte tros; rose-karmijn, bronskleurige vlekken op lichten grond. Eind Mei—Juni ... 1.— — 2.—

Van Weerden Poelman: groote tros, helder rood, donkerrood gevlekt ... 1.— — 2.—

MEER BEKENDE, OUDERE SOORTEN

Mooie planten, met knoppen, per stuk ...... f 0.80 per 10 ... 7.—

Grootere planten met knoppen, per stuk ... 1.— — 1.75

Albert Moser: sterke groeier. Breede, donkerlila bloem met zeer groote, goudgele vlek. Eind Mei—Juni.
Alexander Adie: kleine, gevulde tros, cerise-rood, donker gevlekt. Juni.
Atrococcineum. Karmijnrood, zeer donker gestippeld. Half Mei.
B. de Bruin: zuiver donkerrood, gekartelde bloemrand.
Blandyanum: rose-rood met lila gloed; flinke tros. Begin Mei.
Boule de Neige: gedrongen, laag blijvend. Zuiver witte tros. Mei.
Caractacus: rood met iets paarse gloed, groote bloem. Eind Mei.
Catharine van Tol: goed gevulde tros, rose-rood tot rose, macule bruingeel gevlekt. Eind Mei.
Charlie Waterer: egaal helder rood. Eind Mei—Juni.
Christmas Cheer: grootbloemig, licht rose tot wit Zeer vroeg. Maart—April.
C. S. Sargent: rose-rood, mac. bruingeel gevlekt. Bloemrand gekarteld. Eind Mei.
Cynthia: zeer mooi donker rose, donkerrood gevlekt, groote tros. Half Mei.
Everestianum: bloem vlak, lila, met gekartelde rand. Eind Mei.
Fastuosum flore pleno: de eenige halfdubbele bloem, lila-violet. Eind Mei—Juni.
F. D. Godman: mooie tros, donker karmijnrood, donker gevlekt. Eind Mei—Juni.
Gomer Waterer: platte tros, zeer groote bloemen, licht lila, geel gevlekt. Eind Mei—Juni.
H. H. Hunnewell: groote bloem, helder rood. Eind Mei—Juni.
John Walter: helder rose-rood, groote bloem, gegolfde rand. Eind Mei. Langzame groeier.
Kate Waterer: donkerrose, geelgroen gevlekt. Laat, Juni.
Lady Annette de Trafford: mooie, wijde bloem, licht rose, donkerrood gevlekt. Zeer laat, Juni.
Lady Armstrong: donkerrose met paarsen gloed, keel bijna wit. Mei.
Lady Clermont: rose-rood, donkerrood gestippeld. Juni. Wordt hoog.
Lady E. Cathcart: zeer licht lila-rose donker gevlekt. Mei.
Louis Pasteur: opvallende bloem; helder roode rand, binnenzijde wit. Eind Mei.
Michael Waterer: wijde bloem, karmijn, donker gestippeld. Eind Mei.
Mrs. John Waterer: karmijnrood tot rose, donker gestippeld. Wordt hoog. Begin Juni.
Mrs. Milner: wijnrood, sierlijk gegolfde bloemrand. Eind Mei.
Mrs. R. S. Holsford: levendig rose-rood, breede tros groote bloemen. Eind Mei.
Mons. Thiers: vrij kleine, klokvormige bloem, warm kersrood. Eind Mei.
Parson's gloriosum: rose, geel-groene macule. Juni.
Peter Koster: rose-rood, lichter gerand, zeer mooi. Half Mei.
Prince Camille de Rohan: rose tot wit, donkerrood gevlekt; gegolfde bloemrand. April.
Sir Henry Havelock: warm kersrood, dichte tros klokvormige bloemen. Langzame groeier. Eind Mei.
The Queen: licht lila, geel-bruin gestippeld. Eind Mei—Juni.
William Austin: groote bloem, glanzend donkerkarmijn, donkerbruin gevlekt. Langzame groeier. Eind Mei.

R **Rosmarinus officinalis:** opgaand struikje tot 1 M. Smal, grijsgroen, aromatisch blad; kleine blauwe bloempjes in Mei ... 0 30

Sasa japonica (Arundinaria japonica, Bambusa metake): hooge, rechte stengels tot 4 M., glimmend donkergroen blad. Zeer goed voor aan den waterkant ... 0.50

— **senanensis (Arundinaria palmata):** met lange, zeer breede, glanzend heldergroene bladeren. Stengels tot 1½ M. ... 0.50

R **Santolina:** zie pag. 29. p. stuk
R **Skimmia japonica Thunb. (oblata):** wordt een breede struik tot 1 M. hoog. Glanzend groen blad. Geeft roode bessen 1.25
R — **Reevesiana (japonica Lindl.):** meest als -japonica bekende struik; donkergroen, dof blad; heeft trossen roode bessen gedurende najaar, winter en voorjaar 1.25
Stranvaesia Davidiana: krachtig- en rechtopgroeiende struik tot 4 M.; trossen roode bessen in den winter. Blad 's winters ook rood verkleurend 0.90
— **Davidiana var. undulata:** takken over den grond uitgespreid. 0.90
R **Teucrium chamaedrys:** zie Rotsplanten pag. 39.
Ulex europaeus. Gaspeldoorn: zeer sterk gedoornde struik, bloeit met gele vlinderbloemen vanaf Dec. tot April. Planten in pot 0.50
R **Vaccinium Vitis-idaea. Vossebes:** laagblijvende boschbes met donkergroen blad; bloeit wit en geeft eetbare, helderroode bessen. Voor bosch- of veengrond 0.25
R **Veronica cupressoides:** met dichtvertakte, groene twijgen als een cypres, blaadjes nagenoeg onzichtbaar. Tot 0.60 M. 0.50
R — **edinensis:** zeer laag heldergroen. Beschutte plaats 0.40
R — **Hectori:** opgaand met dikke twijgjes, tot 0 40 M. Mooi bronsgroen 0.50
R — **pinguifolia:** donkergroene, ovale blaadjes. Bloeit lichtblauw, Juni. Tot 0.40 M. 0.40
R — **propingua:** bijna kruipend, met fijne, lichtgroene twijgjes 0.40
S — **speciosa var. Autumn Glory:** heestertje met glimmende, donkergroene, ovale blaadjes. Geeft laat in het najaar trosjes purperblauwe bloempjes 0.50
Viburnum rhytidophyllum: groote, gerimpelde bladeren, bronsgroen; crême-witte bloemtrossen in Mei. Tot 3 M. 0.60
— **utile:** losvertakt, tot 1½ M. Glimmend, donkergroen blad, welriekende, witte bloemtrossen in Mei 0.75
Zenobia pulverulenta (Andromeda pulverulenta): struik tot ruim 1 M. met overhangende twijgen, blauwachtig-wit blad en witte, klokvormige bloemen. Voor boschgrond 0.75
— — **var. nuda (Andromeda speciosa):** met groen blad 0.75

Bladverliezende Bloem- en Sierheesters

Bloemstruiken snoeie men in het algemeen zoo min mogelijk; de voorjaarsbloeiers na den bloei, waar dan het oude hout verwijderd wordt en enkele soorten, zooals Buddleia Davidii, Hydrangea paniculata en Sambucus canadensis in het voorjaar.

Houd een sierlijke, losse vertakking en gebruik nooit de heggeschaar, maak noch een bol, noch een kubus!

p. stuk

Acer ginnala: wordt een hooge, breede struik. Fijn ingesneden blad met vuurroode herfstkleur 0.40
— **japonicum var. Parsonii (filicifolia):** wordt een hooge, breed uitgroeiende struik, diep sierlijk ingesneden, bruingroen blad, roode herfstkleur 1.25
— — **var. multifidum (dissectum) atropurp.:** als onderstaande, doch bruin gekleurd blad 1.25
— — **var. multifidum varieg.:** overhangende groeiwijze; zeer fijn ingesneden blad, wit en rose gestreept 1.25
— **palmatum var. atropurpureum. Bruinbladige Japansche Eschdoorn:** sierlijk ingesneden blad, geheel bruinrood. Halfschaduw. Breede struik, tot 3 M. .... 1.—
Acer palmatum var. septemlobum: flinke struik, blad regelmatig, 7-deelig, donkergroen, roode herfstkleur .... 1.— — 2.—
Amelanchier ovalis (rotundifolia, vulgaris): struik tot 2½ M. met opgaande twijgen. Geeft in April—Mei trossen vrij groote, witte bloemen. In het najaar krentvormige bessen 0.30
Amorpha fruticosa: met mooi geveerd blad, bloeit met lange, purper-blauwe aarvormige trossen. Mei—Juni. Tot 2½ M. 0.40
Aronia melanocarpa: losvertakte struik, geeft witte bloemtrossen in Mei, roode bessen in Aug.—Oct.; roode herfstkleur 0.30
Artemisia Abrotanum. Citroenkruid: met zeer smalle, sterk naar citroen riekende blaadjes. Tot 1 M. 0.30

Azalea

De volgende soorten bloeien alle vóór de bladontwikkeling of gelijktijdig ermee, eind Mei—Juni. Steeds te planten in een mengsel van bladgrond, turfmolm en oude koemest! Worden tot 1½ M. hoog.

— **JAPONICA (MOLLIS). Zaailingen** in zachte kleuren 0.75

Onderstaande soorten, mooie, geknopte planten, op naam .... 1.—
Comte de Papadopoli: oranje-rood, mac. geelbruin gevlekt.
Comte de Quincey: helder geel, macule bronskleurig.
J. C. van Tol: warm-rood, ook lichtgeel.
W. E. Gumbleton: geel met donkergele macule.

p. stuk

AZALEA JAPONICA (MOLLIS) × SINENSIS: munten uit door warme kleuren. Planten op naam .... 1.—

Frans v. d. Bom: licht zalm-geel, mac. rood gevlekt.
Hortulanus H. Witte: goudgeel met oranje-rood. Knoppen rose-rood.
Hugo Koster: licht oranje-geel, bruin gevlekt.
Nicolaas Beets: licht geel met weinig zalmkleur. Macule bruingeel gevlekt.

R — **mucronata (ledifolia var. alba):** breede plant, tot 1 M., welriekende, helderwitte bloemen .... 1.—

— **PONTICA:** kan tot 2 M. hoog worden, welriekende, gele bloemen, begin Juni 0.75

Onderstaande soorten op naam; zware planten .... 1.—

Aurore de Rooighem: bleek roserood, gele macule.
Beauté Céleste: oranje-rood.
Cardinal: helder karmijn-rose, gele macule.
Coccinea speciosa: oranje-rood.
Daviesii: licht zalm-geel, later wit; mac. geel. Laat.
Gloria Mundi: zacht oranje met roode gloed.
Grandeur Triomphant: licht zalm-rose; gele macule.
Honneur Triomphant: donker zalm-rose, gele macule.
Josephine Klinger: rose-rood; gele macule.
Météore: zalm-karmijn, gele macule.
Nancy Waterer: grootbloemig helder geel, warm-gele mac.
Sang de Gentbrugge: rood, zachtgele macule.
Willem III: oranje.
Victoria: helder rose-rood.

Dubbelbloemige soorten:

Alba plena odorata: zeer welriekend, wit met iets rose.
Dr. Streiter: zalm-rose, buitenzijde zalm-rood.
Rosetta: iets zalmkleurig rose.

Natuurbad „Plasmolen", Mook — *Aanleg H. Copijn en Zoon*

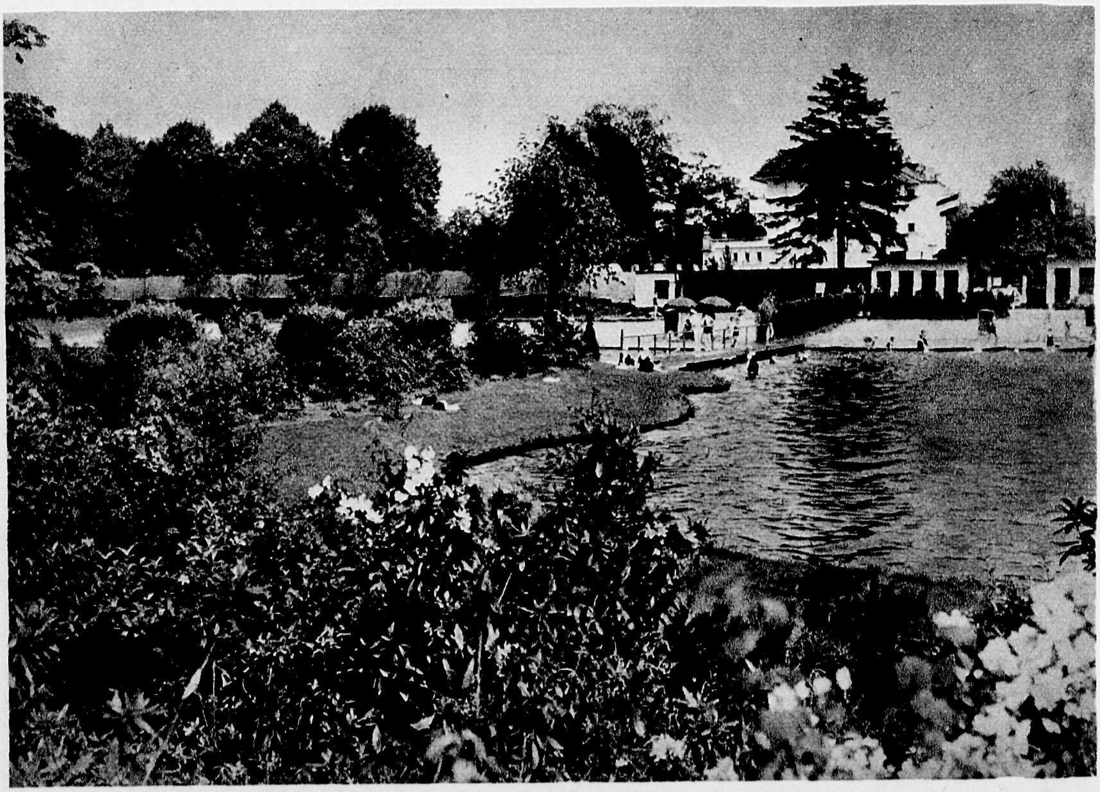

p. stuk

AZALEA RUSTICA FL. PL.: dubbelbloemige soorten met zachte kleuren. Tot 2 M. Bloeien tegelijk met pontica.

Onderstaande soorten, op naam .... 1.—

Aida: halfdubbel, zalm-rose met donkerder midden.
Ariadne: zeer licht zalm-rose.
Freya: zeer licht geel, bijna wit.
Milton: zeer licht geel, bijna wit, met licht rose.
Norma: grootbloemig, zalm-rood.
Phidias: geel met iets zalmkleur.
Velasquez: geel met iets zalmrood gerand.

Berberis aggregata: mooie, heldergroene struik, bloeit lichtgeel en geeft in het najaar dichte trosjes doorschijnend licht rose bessen. Tot 1 M. 0.30
— **Thunbergii:** compacte, breede struik, tot 1½ M., kleine blaadjes, prachtig oranjerood in den herfst. Kleine, roode bessen 0.30
— — **var. atropurpurea:** blad mooi purperbruin, herfstkleur rood 0.40
— — **var. Maximowiczii:** met spitser en groener blaadjes 0.40
— **umbellata:** forsche struik, tot 2 M., rijkbloeiend met groote, lichtgele bloemen. Roode herfstkleur 0.50
— **vulgaris. Zuurdoorn:** opgaande struik tot ruim 2 M., groeit op elken grond. Lichtgele bloemtrosjes, later roode bessen 0.30
— — **var. atropurpurea:** zeer mooi roodbruin blad 0.40
— **Wilsonae:** sierlijk overhangende takken tot 1 M.; in het najaar trossen zalmroode bessen 0.30

Buddleia alternifolia: sierlijke struik met smalle, kleine bladeren. Geeft op het voorjarig hout dichte, lila-rose bloemtrosjes. Juni; ca. 2½ M. 0.50
— **Davidii (variabilis). Vlinderstruik:** forsch groeiende struik, welke elk jaar diep ingesneden moet worden (Maart). Lange, paars-blauwe bloemtrossen. Juli—Sept. .. 0.35
— — **var. Ile de France:** NIEUW! Met zeer mooie, lange en dikke bloemtrossen, donker violet 0.60
— — **var. magnifica:** groote trossen rose-purperen bloempjes met oranje oog 0.40
— **globosa:** halfgroenblijvende, lagere struik. Geeft oranje-gele bloemtrossen 0.60

Callicarpa Giraldiana: opgaande struik tot 2 M. Zeer opvallende violette besjes in het najaar 0.60

Calycanthus fertilis. Meloenboompje: struik tot 2 M., glanzend lichtgroen blad; bruinroode bloemen met vruchtengeur, Juli—Sept. 0.40

Caragana arborescens. Erwtenstruik: struik tot 5 M. Gele vlinderbloemen in Juni, daarna typische peulvruchten. Goed voor alle gronden en schaduw 0.30
— — **var. Lorbergii:** met fijn ingesneden blaadjes; zeer sierlijk 0.40
Mooie kronen op ca. 1 M. stam (2½ M. hoog) .... 1.50 — 2.25
— — **var. pendula:** sierlijk, met afhangende takken, op halfstam .... 1.50 — 2.25
— **Boissei:** met mooi donkergroen blad. NIEUW! 0.50
Op halfstam .... 1.50 — 2.25

Ceanothus hybridus: zeer mooi bloeiende struikjes met trossen fijne bloempjes van Juli tot Oct. Beschutte standplaats en voedzame, doorlatende grond is gewenscht. In het voorjaar terugsnoeien; wordt daarna 1 M. hoog. Planten met potkluit in de volgende soorten:
— — **Ceres:** groote tros, rose-lila 0.50
— — **Gloire de Versailles:** zeer groote tros, lila-blauw 0.60
— — **Henry Desfossé:** donker blauw 0.50
— — **Pinquet Guindon:** zeer mooi paars-rood 0.50

Cephalanthus occidentalis. Kogelstruik: breede, bijna bolvormige struik voor vochtigen grond; tot 1½ M. Crême-witte bloempjes in bolvormige bloemhoofdjes. Juli-Aug. 0.40

Cercidiphyllum japonicum: breed vertakte struik, kan een boom worden tot 6 M. Sierlijk, bijna rond blad, roode herfstkleur 0.40

Cercis Siliquastrum. Judasboom: bijna rond blad, geeft in Mei violet-rose vlinderbloemen op het oude hout. Wordt een breede struik tot 3 M.; ook zeer mooi als leiplant 0.50
— — **var. alba:** bloeit helder wit 0.50

Chaenomeles japonica (Chaenomeles Maulei, Pirus japonica): zeer mooie, meest breed groeiende struik, welke in het voorjaar (Maart—Mei) zeer rijk bloeit, oranje rood en later kleine appels geeft, zeer geschikt voor het maken van gelei 0.25
— — **var. alba:** bloeit helder wit 0.25
— — **var. Aurora:** grootbloemig zalm-rood 0.25
— — **var. Bunyardii:** zalm-rose 0.25
— — **var. candicans:** wit met rose 0.25
— — **var. Gaujardii:** groote, donker wijnroode bloem 0.30
— — **var. macrocarpa:** bloeit rood met wit, sterker groeier; ook zeer mooi als leiplant. Groote vruchten 0.30
— — **var. Moerlosii:** donkerrood 0.30

p. stuk

Chaenomeles japonica var. nivalis: zeer mooi wit met rose, grootbloemig 0.30
— — **var. umbilicata:** rijkbloeiend, rose 0.30
— **lagenaria var. Wilsonii:** sterke groeier, wordt tot 4 M. hoog; groote bloemen, zalmkleur met wit en zeer groote vruchten in het najaar 0.40
Clethra alnifolia: struik tot 2 M. Witte rechtopstaande trosjes in Aug. 0.40
Colutea arborescens. Blazenstruik: gele vlinderbloemen in Juni—Sept., gevolgd door blaasvormige zaadhulzen. Tot 4 M. 0.30
— **media:** met geel-bruine bloemen 0.30
— **orientalis (cruenta):** lagere struik met grijsblauw blad en lichtbruine bloemen 0.30
Cornus alba. Koraalhout: struik tot ruim 2 M. breed. Rood-bruine takken in den winter. Geeft kleine, witte bloemtrosjes, gevolgd door melkwitte bessen 0.30
— — **var. argenteo marg. (elegantissima):** zeer mooi witbont blad 0.35
— — **var. sibirica:** twijgen in den winter vuurrood 0.30
— — **var. Späthii:** met geelbont blad. Mooi in heestergroepen 0.35
— **florida:** opgaande struik tot 4 M., groote, rose-witte bloemen in Mei. Roode herfstkleur 0.60
— — **var. rubra:** met rose-roode bloemen 0.75
— **kousa:** opgaande struik tot kleine boom (tot 5 M.), sierlijk, bruingroen blad. Groote, witte bloemen in Juni; later framboosachtige, oranje-roode vruchten. Donkerroode herfstkleur 0.50
— **mas. Kornoelje:** gele, bolvormige bloemhoofdjes in Maart—April; roode, eetbare vruchten in Aug.—Sept. Tot 5 M. 0.30
— **officinalis:** als vorige soort, doch bloeit iets later 0.40
— **racemosa (paniculata):** tot ruim 3 M. Smalle blaadjes en dunne twijgen. Witte bloemtrosjes in Juli 0.40
— **sanguinea:** breede struik, tot 3 M., mooie, roode herfstkleur 0.30
— **stolonifera var. flaviramea.** breede struik, tot 2 M., opvallend door de heldergele twijgen in den winter 0.30
Corylopsis pauciflora: struikje tot 1 M., twijgtoppen overhangend. Heldergele bloemtrosjes in Maart—April 0.50
— **platypetala:** struik tot 2 M., twijgen loopen purperbruin uit, lange, heldergele bloemtrosjes in April 0.50
— **spicata:** als vorige, doch lichtgeel bloeiend 0.50
Corylus Avellana. Hazelnoot: wordt een hooge, breede struik tot 5 M.; zeer goed voor onderbeplanting. Zaailingen 0.30

Voor grootvruchtige soorten zie pag. 87.

— — **var. aurea:** zeer mooi geel blad 0.40
— — **var. purpurea:** met donkerbruin blad. Zeer mooi. Tot 3 M. 0.40
— **maxima var. Rötblattrige Zellnernuss:** met groot, bruinrood blad en groote vruchten 0.50
Cotinus coggygria. (Rhus cotinus). Pruikenboom: geeft in Juli groote rose, kroezige bloemtrossen. Sierlijk, ovaal blad 0.40
R **Cotoneaster adpressa:** kruipende takken, glanzende blaadjes. Roode bessen in den herfst. Speciaal voor rots. Met kluit 0.60
— **bullata:** forsche struik tot 3 M. Vanaf Sept. groote trossen, groote roode bessen .. 0.40
— **Dielsiana:** met sierlijk overhangende takken tot 2 M.; zeer rijk roode bessen gevend in het najaar 0.40
— **divaricata:** met slanke, opgaande en later overgebogen takken; tot 2 M. Geeft zeer rijk helder roode vruchten in het najaar 0.50
— **Franchetti:** soms halfgroenblijvend, grijs behaard blad; overhangende takken met oranje-roode bessen in najaar en winter. Tot 2 M. Met kluit 0.75
R — **horizontalis:** reeds goed bekende, horizontaal uitgroeiende, tot een paar meter breed wordende plant. Tegen een muur geplant, groeit deze daar waaiervormig tegenop. In het najaar en winter bezet met roode bessen 0.60
— **lucida (acutifolia Lindl.):** mooie struik tot 2 M., met glimmend blad; groote, zwarte bessen gevend in Sept.—Oct. 0.40
— **multiflora var. calocarpa:** breede struik, tot 1.75 M., donkergroen blad en donkerroode, groote bessen van Juli—Sept. 0.50
— **pannosa:** lijkt op — Franchettii, doch het blad is aan de bovenzijde glanzend en de bessen zijn rood 0.60
— **praecox (Nan Shan):** krachtig groeiende soort met tot op den grond overgebogen takken; kan tot 1 M. hoog worden. Gegolfde blaadjes, groote, opvallende bessen van Juli tot Oct. 0.60
— **prostrata:** gelijkt op C. horizontalis, doch de takken groeien schuin omhoog. Glanzend roode bessen in het najaar 0.60
— **rotundifolia:** halfgroen blijvend met kleine, breed-ovale blaadjes; roode bessen in het najaar. Vertakking als C. horizontalis, doch opgaand tot 2 M. 0.60
— **Simonsii:** opgaande struik tot 2 M., welke ook wel als haag gebezigd wordt. Houdt bijna den geheelen winter de glanzend roode bessen 0.30
— **Zabelli,** struik tot 2 M. met overgebogen takken en breed-ovaal, grijsgroen blad. Helder-roode bessen in het najaar 0.50

Crataegomespilus: zie onder Boomen, pag. 74.

Cytisus scop. Andreanus

p. stuk

Crataegus (Meidoorn): zie onder Boomen, pag. 74.

Cytisus (Genista) Dallimorei: zeer mooie bremsoort, donkerkarmijn met rose. Tot 1½ M. met potkluit ..... 1.—
— **multiflorus var. durus (albus durus) Witte Spaansche Brem:** fijn vertakt tot 2 M., kleine grijsachtige blaadjes; bloeit in Mei—Juni helderwit .. 0.75
— **nigricans:** lange trosjes gele bloemen van Juni tot Aug. Tot 1½ M. Voor drogen grond 0.30
— **praecox:** zeer fijn vertakt, bloeit crême-wit. April—Mei. Deze en volgende soorten worden in pot geleverd 0.75
— — **var. albus:** bloeit zuiver wit 0.75
— **scoparius var. Andreanus. Brem:** wordt bijna 2 M. hoog; zeer goed voor drogen zandgrond. Bloeit geel, bruin gevlekt, Mei, Juni 0.60
— — **var. Butterfly:** mooi geel met iets bruin gevlekt 0.60
— — **var. Firefly:** geel met bruin-rood gevlekt .. 0.60
— — **var. C. E. Pearson:** prachtig, geheel donkerbruinrood ..... 1.—
— — **var. Daisy Hill:** lichtgeel met rood 0.60
— — **var. Donard Seedling:** vlag zalmkleur, kiel wit, zwaarden bruinrood 0.75
— — **var. Lord Lambourne:** zeer mooi rood met weinig geel 0.75

Daphne Mezereum. Peperboompje: opgaand tot ruim 1 M., de takken zijn in Febr.—Maart rondom met zeer welriekende roode bloempjes bezet. Roode bessen in den zomer. Halfschaduw! ..... 1.—
— — **var. alba:** met witte bloemen en gele bessen ..... 1.—

Decaisnea Fargesii. Augurkenstruik: opgaande struik tot 4 M. Dikke takken en groot geveerd blad. Geeft merkwaardige, lange, blauwe vruchten in het najaar 0.40

Desmodium penduliflorum: zie Lespedeza Sieboldii.

Deutzia: alle hierbij vermelde struiken hebben als kenmerk, dat deze rechte, opgaande takken hebben, de bloemen staan bij het eind van de twijgen in pyramidale trosjes bijeen. Elk jaar kan men een rijken bloei verkrijgen door na den bloei het oude hout te verwijderen.
— **candida:** tot 2 M. hoog, geeft sierlijke, witte trossen, Juni 0.25
— **crenata (scraba) var. candidissima (Wellsii):** tot 2½ M hoog; geeft lange, gevulde witte trossen, rose in knop. Juni 0.25
— — **var. magnifica:** tot 2½ M. hoog. Zeer mooi en rijk bloeiend, dubbel wit 0.30
— — **var. Pride of Rochester:** ruim 2 M hoog, bloeit dubbel wit met rose gestreept 0.30
— — **var. rosea fl. pl.:** tot 2½ M. hoog. Bloeit dubbel rose 0.30
— — **var. Watereri:** tot 2½ M. Rijkbloeiend wit met rose buitenzijde 0.25
— **gracilis:** compact struikje tot 1 M. Zeer rijkbloeiend, wit, Mei 0.30
— **Lemoinei:** tot 2 M. hoog, bloeit wit 0.30
— **maliflora var. Fleur de Pommier:** mooie licht rose bloemen met gegolfde bloemblaadjes. Tot 1½ M. 0.30
— **myriantha:** tot 1½ M. Twijgen purper; bloemknop rose, breede bloemtrossen, witte bloemen. Half Juni 0.40

Diervillea (Weigelia): worden meest breede struiken tot ruim 2 M. hoog en overhangende takken met trechtervormige bloemen van Juni—Aug.
— **coraeénsis (grandiflora):** sterk groeiend tot 3 M.; groote, rose bloemen 0.30
— — **var. rosea:** grootbloemig, rose 0.30
— **florida var. fol. purpureis:** laagblijvend, bruinbladig; bloeit purper-rose 0.35
— **hybrida Abel Carrière:** karmijn-rose 0.30
— — **Caméléon:** wit met rose 0.30
— — **Desboisii:** rose-rood 0.30
— — **Conquête:** grootbloemig rose 0.30
— — **Eva Rathke:** langzame groeier, mooi donker rood 0.40
— — **Lavaléi:** mooi rood 0.30
— — **Mad. Couturier:** licht zalm-rose 0.30
— — **Marc. Tellier:** rose met wit 0.30
— — **Prof. Duchartre:** donkerrood 0.30
— — **Stelzneri:** sterke groeier. Levendig rose 0.30
— — **Styriaca:** helder rose-rood 0.30
— — **Vanhouttei:** rose met witten rand 0.30
— — **Verschaffeltii:** purperrose, licht gerand 0.30
— **sessilifolia:** breede struik tot 1½ M., doorbloeiend, geel 0.30

COLLECTIE van 10 Diervillea's in 10 variëteiten ..... f 2.50

Stadstuin *Ontwerp en aanleg H. Copijn en Zoon*

p. stuk

Eleagnus angustifolia: hooge struik tot 5 M, met langwerpig, zilver-grijs blad. Zeer goed voor winderige plaatsen en zilten grond 0.30
— **multiflora (edulis, longipes):** breede struik tot 2 M., blad donkergroen, onderzijde zilverachtig. Kleine gele bloempjes in Mei, eetbare, bruinroode bessen in Sept.—Oct. 0.30
R **Escallonia hybr. Donard Seedling:** halfgroenblijvend. Overhangende takken met licht rose bloempjes in Juni, Juli 0.75
R — **hybr. Edinburgh:** zeer mooi, roserood 0.75
Evonymus europaea. Kardinaalsmuts: wordt een opgaande struik tot 5 M., zeer goed voor zandgrond en aan den zeekant. Zeer mooie, roode vruchtjes met oranje bessen in het najaar 0.30
— **var. fol. varieg.:** met witbont blad 0.40
Exochorda Korolkowii. Parelstruik: opgaande groeiwijze tot 3 M. Bloemen in trossen, zuiver wit, in knop op parels gelijkend; Mei—Juni 0.50
Exochorda racemosa (grandiflora): breed uitgroeiend, tot 2 M.; zeer rijk bloeiend, wit 0.50
Forsythia intermedia. Chineesch Klokje: in Maart—April zeer rijk bloeiend met gele, stervormige bloemen. Tot 2 M. 0.30
— — **var. densiflora:** breed spreidende takken, bloemen zeer dicht opeen 0.40
— — **var. spectabilis:** groote, heldergele bloemen dicht opeen; zeer rijkbloeiend 0.40
— — **var. vitellina:** groote, diep-gele bloemen 0.30
— **suspensa:** breede struik tot 2 M. met overhangende takken, goudgele bloemen 0.40
— — **var. Fortunei:** meer opgaande, breede groeiwijze 0.40
— — **var. Sieboldii:** met zeer slappe takken, zeer goed als leiplant tegen muur of hek te gebruiken. Bloeit geel 0.40
— **viridissima:** met groene, opgaande takken tot 3 M., bloeit helder geel 0.30
Fuchsia magellanica var. Riccartonii: winterharde soort, wordt tot ca. 1 M. hoog, doch de twijgen sterven 's winters meest tot den grond af. Zeer sierlijk vertakt, kleine blaadjes, rijkbloeiend met afhangende bloemen; lange, roode kelk en violette bloembladeren 0.60
R **Genista pilosa. Kruipbrem:** bijna liggende twijgen, bloeit geel, Mei—Juli. Voor zandgrond en heide 0.40
R — **sagittalis. Pijlbrem:** met breede, platte twijgen. Rijkbloeiend, geel, Juni 0.50
R — **tinctoria. Verfbrem:** opgaand tot 1 M., lange trossen gele bloemen, Juli—Sept. Voor drogen grond 0.25
Halimodendron halodendron (argenteum). Zoutstruik: overhangend vertakt tot 2 M., met grijze blaadjes en rose bloempjes. Goed voor zilten grond 0.30
Mooie kronen op halfstam 1.25

Deutzia crenata var. magnifica

Hamamelis japonica. Tooverhazelaar: wordt een groote struik tot 4 M. hoog, breed uitgroeiende takken. Bloemen met in bolvorm uitstaande, smalle gele bloemblaadjes. Febr.—Maart 1.25
Zware planten .... 2.—
— **var. flavo-purpurascens, (rubra):** bloemen rood met geel 1.25
Zware planten .... 2.—
— **mollis:** breede struik, tot 5 M. hoog, met dik, wollig blad. Zeer welriekende, goudgele bloemen vanaf Jan. 1.75
Zware planten 2.50
— **virginiana:** breede struik tot 3 M., bloeit in Oct. voor 't blad valt. Mooie, gele herfstkleur 0.50

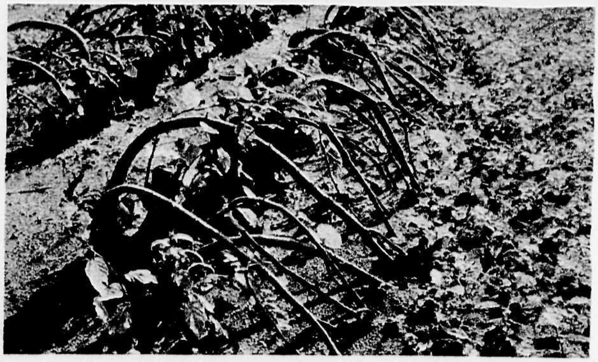

Het kweeken door afleggen

Helianthemum: zie pag. 35.

p. stuk

Hibiscus syriacus hybrida. Althaea-struik: opgaand tot 2 M. Voor zonnige standplaats; bloeit van Aug. tot Oct. met stokroos-achtige bloemen.
— — **Amaranthus:** gevulde bloem, rose-karmijn 0.50
— — **Admiral Dewey:** dubbel wit 0.50
— — **Ardens:** halfgevuld, lila-rose met karmijn 0.50
— — **bicolor:** dubbel wit met rood. Snelle groeier 0.50
— — **Coelestis:** enkel blauw; bloembodem karmijn 0.50
— — **coeruleus plenus:** dubbel, lila-blauw met karmijn 0.50
Hibscus syriacus hybr. puniceus: dubbel, roserood met donkerkarmijn 0.50
— — **variegatus (purp) fol. var.):** witbont blad, bloem enkel rood 0.50
Hippophae rhamnoides. Duindoorn: doornige struik tot 2 M., blaadjes zilvergroen; takken van Oct.—Maart met oranje bessen. Meerdere bijeen planten 0.25
— **salicifolia:** wordt groote struik of boom tot 8 M., geeft gele bessen door bestuiving van Duindoorn. Zie ook onder Boomen, pag. 75 .... 0.40
Hydrangea arborescens var. grandiflora: breede struik, winterhard. Groote, witte, platronde bloemtrossen, Juli—Aug. 0.40
— **paniculata:** tot 2½ M. hoog, geeft, indien in het voorjaar teruggesneden, groote trossen, fertiele bloemen en groote witte randbloemen. Aug.—Sept. 0.30
— — **var. grandiflora:** lange spitse tros, groote, witte bloemen. Juli—Sept. 0.30
R **Hypericum Androsaemum:** breede struik tot 1 M., trossen gele bloemen, Juli—Aug., later roode tot zwarte bessen. Zeer sierlijk! 0.40
R — **calycinum:** kruipend met worteluitloopers, ook goed voor bodembedekking in schaduw. Groote, gele bloemen. Juli—Sept. 0.25
R — **densiflorum:** struikje tot 1 M., rijkbloeiend met kleine, gele bloemen in trossen. Juli—Aug. 0.30
R — **Moserianum:** met zeer groote, heldergele bloemen en talrijke, donkergele meeldraden. In het voorjaar tot den grond afsnijden. Juli—Sept. 0.30
R — **patulum:** tot 0.75 M. Groote, gele bloemen van Juli—Sept. 0.40
— — **var. Henryi:** wordt grooter, tot 1.25 M., bloeit als vorige 0.40
R — **prolificum:** rechtopgroeiend tot 1 M.; trossen kleine, gele bloemen 0.30
Ilex serrata: dicht vertakt; tot ruim 2 M. hoog, geeft kleine, roode bessen in het najaar .. 0.50
Indigofera Gerardiana: dicht vertakt struikje tot 1 M., sierlijke, samengestelde blaadjes; geeft talrijke, paarsche bloemtrosjes, Juli—Sept. 0.40
Jasminum: zie onder Klimplanten, pag. 71.
Kerria japonica: breede struik tot 1½ M. met groene takken; mooie, heldergele bloemen in Mei, Juni 0.25
— — **var. fl. pl.:** met dubbel gele bloemen, zeer mooi 0.30
— — **var. fol. varieg.:** met witbont blad, bloeit geel 0.30
Laburnocytisus Adami. Adam's Goudenregen: Entbastaard, met aan denzelfden boom rose gele en purpere bloemtrossen. Tot 6 M. Zie ook onder Boomen, pag. 75 ...... 0.75
Laburnum alpinum. Alpen-Goudenregen: sterkesoort, goed tegen wind bestand. Meer glimmend blad en lange, gele bloemtrossen. Bloeit eerst na eenige jaren. Jonge struiken 0.40
— **anagyroides. Goudenregen:** tot een kleine boom opgroeiend. Bloeit met gele trossen, Mei—Juni. Zie ook onder Boomen, pag. 75 .... 0.40
— — **var. Vossei:** met sierlijke, heldergele bloemtrossen, tot 45 c.M. lang 0.75
Lespedeza Sieboldii (Desmodium penduliflorum): struik tot 2 M. met lange, overhangende takken en in Aug.—Sept. trossen violet-roode bloemen aan den top. In het voorjaar tot den grond afsnijden 0.40
Leycesteria formosa: tot ruim 1½ M. opgaand, groene takken; trosjes witte bloempjes met purperen schutbladeren, Juni—Oct., daarna sierlijke, purperen bessen 0.40
Ligustrum obtusifolium (ibota Sieb): tot 2 M., opgaand met gebogen takken, zeer goed voor onderbeplanting. Bloeit met witte, sering-achtige trosjes, Juli—Aug. 0.25
— **obtusifolium var. Regelianum:** tot 1½ M. met bijna horizontale zijtakken, geeft rijkelijk witte trosjes en zwartgrijze bessen 0.25
— **ovalifolium:** zie onder groenblijvende planten, pag. 55 .... 0.15
— **Quihoui:** tot 2 M. met breed uitstaande takken, aan de einden groote, breed vertakte, witte trossen, Juli—Sept. 0.50
— **vulgare. Liguster:** heeft smalle blaadjes, bloeit met witte trosjes. Juli—Aug. Tot 3 M. 100—120 c.M.; per 100 f 12.— 0.15

Ligustrum vulgare var. atrovirens: halfgroenblijvend. Zie pag. 55.

p. stuk

Lonicera alpigena. Struikkamperfoelie: zeer goed voor onderbeplanting. Mooie, roode besjes in den zomer. 2 M. 0.30

— **deflexicalyx:** tot 2½ M. hoog, overgebogen takken, gele bloempjes in Juni,, daarna roode bessen 0.30

— **iberica:** dicht vertakte struik tot 1½ M., geel-witte bloempjes in Juni, roode bessen in Sept. 0.25

Ledebourii: opgaande struik tot 3 M. Donkergroen blad; oranje-roode bloempjes en donker purperen bessen 0.30

— **Morrowii:** breede struik tot 1½ M., zeer goed voor onderbeplanting. Bloemen en bessen als iberica 0.30

— **Standishii:** geeft zeer welriekende, crême-witte bloempjes in Febr. Half groenblijvende struik tot 2 M. 0.40

— **syringantha:** zeer goed voor wilde groepen, met slappe, overhangende takken en zeer welriekende, lila-rose bloemen. Mei 0.30

— **tatarica:** opgaande struik tot ruim 2 M., zeer goed voor onderbeplanting. Loopt reeds in Febr. uit. Lichtrose bloempjes in Mei—Juni, daarna roode bessen 0.25

— — **var. alba:** met zuiver witte bloempjes.......... 0.25

— — **var. pulcherrima:** met rose-roode bloempjes 0 25

— — **var. rosea:** bloeit rose 0.25

— **Xylosteum:** opgaand tot 2 M. met overhangende toppen. Wit-gele bloempjes in Mei, later roode bessen 0.25

Lycium sinense. Boksdoorn: met lange, bijna liggende takken; geeft paarse bloempjes en roode bessen. Zeer goed op drogen en slechten grond 0.30

Magnolia liliflora var. nigra: breede struik tot 2½ M., doorbloeiend met groote, purperroode bloemen .... 2.50 — 3.50

— **Soulangeana:** breede struik of boom tot 7 M. in Maart—April groote, wit met roode bloemen .... 2.50 — 3.50

— — **var. Alexandrina:** met lichter bloemen .... 2.50 — 3.50

— — **var. Lennei:** met zeer groote, van buiten rose-purperen, van binnen witte bloemen .... 3.— — 4.—

— **stellata (Halliana):** tot 2 M. Sierlijke, witte en welriekenke bloemen in Maart—April .... 2.— — 2.50

Met zorg wordt elke plant gekweekt

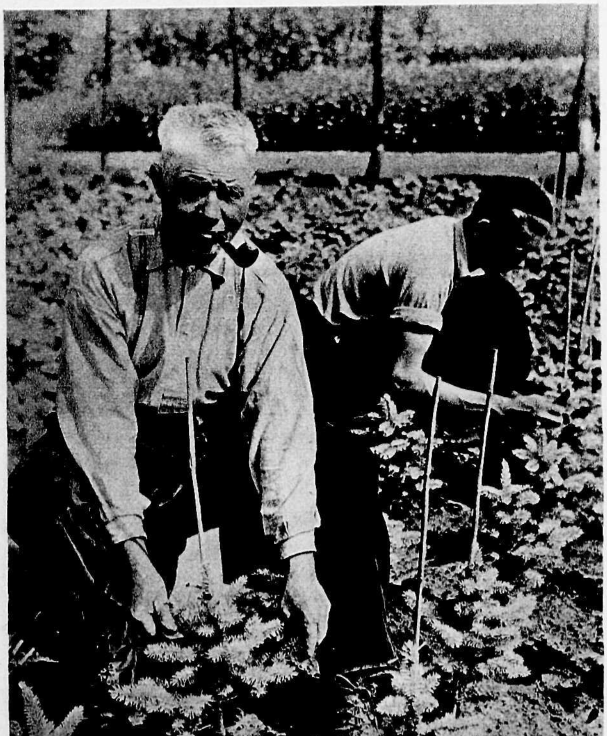

Malus purpurea. Sierappel: wordt een flinke, breed uitgroeiende struik of kleine boom. Mooi bruin blad en rood bloeiend in Mei .... 1.—

— — **var. Eleyi:** bloeit mooi wijnrood, geeft vrij groote, helderroode appeltjes in het najaar 1.25

— **Sargenti:** langzame groeier, tot 2 M.,, zeer rijkbloeiend, wit, Mei, kleine helderroode vruchtjes in het najaar .... 1.—

— **Sieboldii (Toringo):** tot 4 M. Mooi gelobd, glimmend donkergroen blad. Bloeit laat, wit, kleine, gele aoppeltjes in het najaar. Mooie herfstkleur .... 1.—

Myrica caroliniensis: halfgroenblijvende struik tot 2 M. voor vochtigen grond, aromatisch blad, geeft trossen grijze, wasachtige vruchtjes indien eenige planten bijeen 0.40

Parrotia persica: forsche, breede, boomachtige struik tot 5 M. met uitstaande takken. Zeer mooie, oranje-roode herfstkleur. Donkerroode bloempjes in Maart 1.— 2.—

Philadelphus. Jasmijn: meest dicht vertakte struiken, bloeiend in Juni. Na den bloei het oude hout verwijderen!

— **californicus:** tot 2½ M.: witte weinig geurende bloemen in trossen 0.30

Photinia villosa

p. stuk

Philadelphus coronarius: tot 4 M. met sterk geurende bloemen. Juni 0.30
— — **var. aureus:** blijft lager, mooi heldergeel blad 0.40
— **cymosus var. Voie lactée:** tot 3 M. Met zeer groote, enkel witte bloemen 0.30
— **Falconeri:** tot 2½ M. Vrij kleine, stervormige, welriekende bloemen 0.30
— **grandiflorus:** tot 4 M. Groot blad en groote, zuiver witte bloemen, Juni—Juli 0.30
— **laxus (speciosus):** tot 1½ M. met overhangende takken, groote, enkele, geurlooze bloemen. Vroeg 0.30
— **var. Gerbe de Neige:** tot 1 M., roodbruine twijgen, kleine trossen, enkel wit, gekartelde rand 0.30
— **Lemoinei var. Boule d'Argent:** tot 1 M. Rijkbloeiend, halfgevulde, witte, weinig geurende bloemen 0.30
— — **var. Mont Blanc:** tot 1½ M. Enkel, helder wit, welriekend 0.30
— **virginalis var. Bouquet Blanc:** breed uitgroeiende struik tot 2 M. Bloemen wit, halfdubbel, in groote, dichte trossen 0.30
— — **var. Virginal:** tot 2 M. Bloeit zeer mooi met opvallend groote, halfgevulde, welriekende, witte bloemen .. 0.35
— **Zeyheri:** breede struik tot 3 M. met overbuigende takken; witte, weinig geurende, groote bloemen. Begin Juni .. 0.30

COLLECTIE van 12 Philadelphus-struiken in 12 verschillende soorten .... f 2.50

Photinia villosa: opgaande struik tot 3 M., bloeit als een meidoorn (eind Mei); in het najaar roode bessen en zeer mooie, oranje-roode herfsttint 0.40
Physocarpus opulifolius: opgaand tot 2½ M. Goede, grootbladige dekstruik; geeft witte bloemschermen, Juni 0.30
— — **var. luteus:** blad loopt heldergeel uit. Mooi! 0.35
Potentilla fruticosa: breed struikje tot 1.25 M., met heldergele bloemen als „boterbloem". Juni—Sept. 0.30
R — — **var. dahurica:** zeer gedrongen groei, bloeit wit. Mei—Juni 0.30
R — — **var. parvifolia:** met groote, gele bloemen. Lang doorbloeiend 0.30
R — — **var. parvifolia prostrata (Farreri prostrata):** grootbladige dwergvorm met groote, goudgele bloemen. Juni—Sept. 0.35
R — — **var. Purdomii:** NIEUW! Met mooie, lichtgele bloemen 0.40
R — — **var. Veitchii:** tot 1.25 M., rijkbloeiend, helderwit 0.30
Prunus nana: struik tot 1½ M. met lange takken, bovenste helft met rose bloemen bezet. April—Mei 0.50
— **Persica var. Clara Meyer:** dubbelbloemige Perzik. Breede, opgaande struik tot 5 M., zeer rijk bloeiend met groote dubbel rose bloemen. April. Jonge struiken .. 1.50
— **tomentosa:** gedrongen groei, tot 1½ M., bloeit wit. April 0.50
— **triloba var. fl. pl.:** met rechte takken; dubbele, zacht rose bloemen. April—Mei. Op 1 M. stam **f 1.50.** Struikjes 0.60

Voor hoogere Prunus-soorten zie pag. 76, 77.

Ptelea trifoliata: wordt een groote struik met donkergroen, drie-tallig blad; opvallende, gevleugelde, gele vruchten in trossen in Aug.—Sept. 0.40
— — **var. aurea:** met goud-geel blad 0.50
Rhamnus imeretina: met dikke twijgen. Zeer groot, langwerpig donkergroen blad, purperbrons in het najaar. Tot 2½ M. 0.40
R **Rhododendron canadense (Rhodora-):** geeft mooie, lila-rose bloemen in Maart—April. Voor veen- en boschgrond. Tot 1½ M. 0.75
— **dauricum var. mucronulatum:** vrij snelle groeier tot 2 M. Bloeit in Maart met groote, purper-rose bloemen .... 1.— — 1.25
R — **praecox:** tot 1½ M. Geeft groote lila-rose bloemen in Maart—April. In turfmolm of boschgrond planten. Half groenblijvend .... 1.— — 1.25
Rhodotypus scandens (kerrioides): tot 2 M. Geeft stervormige, witte bloemen, gevolgd door purper-zwarte bessen 0.30

Rhus cotinus: zie Cotinus coggygria, pag. 61.

Sambucus racemosa

p. stuk

Rhus glabra: breed waaiervormig vertakt, tot 4 M. Dikke, geelachtige bloemtrossen, gevolgd door roodbruine zaadpluimen. Groot geveerd blad, roode herfsttint 0.40

— — **var. elegans:** blad met lichtblauwe waas .. 0.40

typhina var. laciniata. Fluweelboom: zeer sierlijk ingesneden, behaard blad, mooie oranjeroode herfstkleur, mooie bruinroode zaadpluimen 0.45

Ribes alpinum: tot 1½ M. hoog, breed struikje, kleine blaadjes; zeer goed voor schaduw 0.30

— **americanum (floridum):** opgaand tot 1½ M., met geel-witte bloempjes in Mei. Mooie rood-gele herfstkleur 0.30

— **aureum:** tot 2 M., bloeit mooi geel. Mei. Roode herfstkleur 0.30

— **Gordonianum:** struik tot 2½ M, lijkt op sanguineum doch geeft trossen bloemen, welke van binnen geel en aan de buitenzijde rood zijn. Mei 0.30

— **irriguum:** struik tot ruim 2 M. met heldergroen, gelobd blad en groote doorns. Ook goed voor slechten grond 0.30

— **sanguineum:** breede struik tot 3 M. Rijkbloeiend met hangende, rose bloemtrossen in April—Mei 0.25

— — **var. albescens:** gr. trossen, licht rose tot wit 0.30

— — **var. atrorubens:** zeer mooi, bloedrood 0.30

Robinia hispida: tot 1.25 M. Geveerde blaadjes; rood behaarde, doch ongedoornde twijgen; rose-roode bloemtrossen van Mei—Juli 0.70

Rosa: zie Botanische rozen, pag. 8.

Rubus crataegifolius: zeer goed voor verwildering, met kruipende wortels. Tot 2 M.. Witte bloemen, Juni 0.25

— **odoratus:** als boven; groote, rose-roode bloemen, in trossen, Juni—Aug. 0.25

— **spectabilis:** goede schaduwplant, met purperroode, welriekende bloemen in Maart—April. Uitstekend voor onderbeplanting 0.25

Salix caprea. Waterwilg: breede struik tot 5 M., zeer mooie zilvergrijze tot goudgele katjes in April 0.25

— — **var. tenuifolia:** met gewimperde en grofgetande bladrand 0.30

— **cinerea. Grauwe Wilg:** breede struik tot 4 M., dofgroen, ovaal blad. Goed voor zandgrond 0.25

— **cotinifolia (myrsinifolia hybr.):** breede struik tot 4 M., ovaalrond blad 0.25

— **gracilistyla:** opgaande struik tot 3 M.; jonge twijgen en blad grijs behaard. Bloeit 't eerst in het voorjaar met zeer groote, zijdeachtige katjes 0.35

R — **herbacea:** dwergsoort met kruipende twijgen, kleine, glanzende blaadjes. Kalkschuw! 0.40

— **incana. Rosemarijnwilg:** breede struik tot 3 M., bruine twijgen en zeer smalle, grijsgroene bladeren 0.30

— **irrorata:** geeft mooie, dikke en zilverwitte katjes in den winter. Struik tot 3 M., met gele twijgen 0.30

— **myrsinifolia (nigricans):** tot 4 M., met zwart-bruine twijgen in den winter 0.25

— **Pontederana Koch:** tot 3 M.; grijsgroen blad 0.25

— **purpurea. Bitterwilg:** breede struik tot 8 M. Glimmend groen blad, onderzijde blauwgrijs 0.25

Voor andere Salix-soorten, zie onder Boomen, pag. 77, 79.

Sambucus canadensis var. maxima: sterke groeier met zeer groote witte bloemtrossen in Juli—Aug. Tot 2½ M. 0.30

Spirea arguta

Sambucus nigra. Vlier: tot 4 M. Crême-witte trossen, Mei—Juni. Eetbare, zwarte bessen in Aug. 0.25

— — **var. albo. varieg.:** met mooi witbont blad 0.30

— — **var. aurea:** bladeren geheel goudgeel 0.30

— — **var. laciniata:** mooi diep ingesneden blad 0.30

— — **var. pyramidalis:** groeiwijze pyramidaal 0.30

— **racemosa. Bergvlier:** tot 3 M. Licht-gele bloemtrosjes in April —Mei, trossen roode bessen in Juli—Aug. 0.40

Sasa auricoma: laagblijvende Bamboe-soort, 0.75 M. Mooi, zacht behaard, goudgeel gestreept blad 0.40

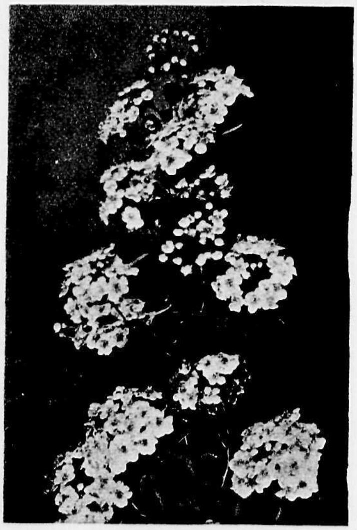

Spirea oxyodon

p. stuk

Sasa Veitchii: compact groeiend, tot 1½ M. 's Winters geel 0.40
Sorbaria sorbifolia: tot 1½ M. Vroeg uitloopend, geeft crême-witte pluimen in Juni—Juli ... 0.30
Spartium junceum. Portugeesche Brem: struik tot 2 M. met lange, ronde, groene twijgen. Gele, welriekende trossen. Juni—Sept. In pot geleverd ... 0.75
Spiraea alba (salicifolia var. alba): tot 2 M., opgaand. Witte bloempluimen, Juli—Aug. ... 0.25
— **arguta:** struik tot ruim 2 M., met overhangende twijgen, waaraan dichte trosjes, witte bloemen in April—Mei. Opvallend rijke bloei! ... 0.40
— **Billiardii:** opgaande struik tot 2 M. Dikke rose-lila bloempluimen, Juli—Aug. ... 0.30
— **bumalda var. Anthony Waterer:** tot 0.75 M. Karmijnroode bloemschermen van Juli—Sept. Ook goed voor halfschaduw ... 0.30
— — **var. Froebeli:** tot 1.25 M. Met grooter trossen, donkerrood ... 0.30
— **Douglasii:** tot 2 M. Onderzijde bladeren grijsviltig. Zeer lange spitse bloempluimen, rood, Juli—Aug. ... 0.30
— **fontenaysii:** opgaand tot 2 M. Geeft gedrongen, witte pluimen. Juni—Juli ... 0.30
— **japonica var. atrosanguinea:** opgaand tot 1.75 M. Groote, platte, karmijnroode bloemschermen. Juli—Aug. ... 0.30

Spiraea japonica var. macrophylla: zeer groot blad, in het voorjaar roodbruin. Rose-roode, platte bloemtrossen, Juni—Juli ... 0.30
— **latifolia (salicifolia var. latifolia):** tot 1½ M. Bloempluimen rose, bijna wit, Juli—Aug. 0.25
— **Margaritae:** tot 1½ M. Rose-roode bloemschermen, Juli—Aug. ... 0.30
— **oxyodon:** tot 1½ M. Overhangende takken met witte bloemtrosjes, Mei ... 0.30
— **prunifolia var. plena:** dubbel witte bloemen, April. Tot 2 M. Glimmend blad met oranje-roode herfsttint ... 0.40
— **revirescens:** tot ruim 1 M. met zeer breede, vertakte, vlak uitstaande, rose bloemschermen, Juli—Aug. ... 0.30
— **sanssouciana (Nobleana):** tot ca. 1.75 M. Geeft in Juli eindstandige, dichte, breedpyramidale, rose-karmijne pluimen ... 0.30
— **Schinabeckii:** tot 1½ M. Trosjes witte bloemen, Mei ... 0.30
— **semperflorens:** tot 1½ M. Zalmrose, breed-pyramidale bloempluimen, Juli—Aug. ... 0.30
— **Thunbergii:** tot 1½ M. Fijne twijgjes en smalle blaadjes. Rijkbloeiend wit, Maart—April. Voor beschutte standplaats. Oranje-gele herfsttint ... 0.40
— **Vanhouttei:** tot 2 M.; de later meer overhangende takken in Mei bezet met trosjes witte bloemen ... 0.30

Staphyllea colchica. Pimpernoot: opgaande groeiwijze, tot 3 M., hangende, crême-witte bloemtrossen, Mei. Lichtgroen, 5-tallig blad ... 0.40
— **elegans:** met berijpte twijgen en zeer groote, knikkende, crêmewitte bloemtrossen .. 0.50

Stephanandra incisa: tot 1½ M. Dunne, overhangende twijgen, kleine blaadjes, roode herfstkleur. Geeft kleine, crême-witte bloemtrossen in Juni ... 0.35

Symphoricarpus albus (racemosus). Sneeuwbes: tot 1½ M. Zeer goede schaduwplant met witte bessen vanaf Sept. ... 0.35
— **Chenaultii:** goede schaduwplant, sierlijk overhangende twijgen met bruin uitloopende blaadjes ;in het najaar rood-witte besjes ... 0.30

Spirea revirescens

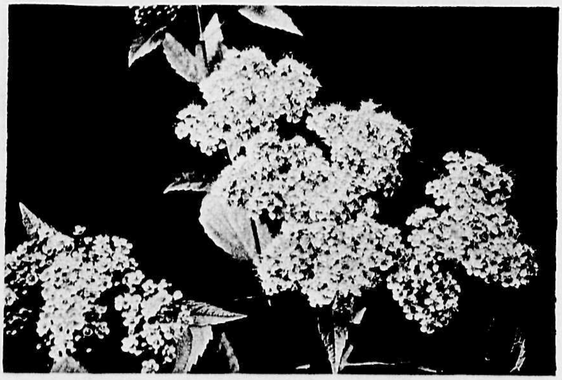

Symphoricarpus occidentalis: grooter blad; groote, witte bessen. Tot 1½ M. 0.30
— **orbiculatus:** fijne blaadjes en roode bessen ... 0.25
— — **var. arg. varieg.:** met witgemarmerde blaadjes ... 0.30
— — **var. aureo-reticulatis:** met goudgeel gestreepte blaadjes .. 0.30

Syringa Josikaea. Hongaarsche Sering: tot 4 M. Sierlijke, blauw-paarse, welriekende trossen. Begin Juni. Zware struiken ... 0.75
— **persica. Perzische Sering:** losvertakte struik tot 2½ M., met korte, licht paarsroode trossen, Juni. Welriekend! ... 0.60
— — **var. alba:** met witte bloemtrossen ... 0.60

Sering

p. stuk

Syringa reflexa: tot 3 M., met overhangende takken. Lange, overhangende, rose bloemtrossen, Juni. Zware struiken 0.75
— **sinensis (— dubia, rothomagensis, varina):** als S. persica, doch tot 5 M.; grooter, lila-roode bloemen, Juni 0.60
— **tomentella (Wilsonii):** tot 3 M. Sierlijke, licht rose, welriekende bloemtrossen. Half Juni. Zware struiken 0.75
— **vulgaris. Sering:**

Grootbloemige variëteiten 0.75
Extra zware planten 1.25
Op halfstam gekweekt, gemerkt h 1.50

Enkelbloemig:

Andenken an L. Späth: purperrood.
Congo: donkerrood.
Hugo Koster: lila-paars h.
Macrostachya: licht rose.
Mme Briot: mooi paars-rood.
Marie Legraye: wit.
Ruhm v. Horstenstein: paars.
Vulcan: wijnrood h.

Dubbelbloemig:

Belle de Nancy: lila.
Bertha Damman: wit, h.
Charles Joly: purperr. h.
Lemoine fl. pl.: lila.
Mme. Lemoine: wit, h.
Mme. Abel Chatenay: wit.
Monument Carnot: lila.
Président Grévy: licht blauw.

COLLECTIE van 10 struiken in 10 variëteiten .... f 6.50

Tamarix gallica. Tamarisk: zeer fijn, blauwgroen loof, rose bloemaren in Juni—Juli 0.30
— **odessana:** tot 2 M. Grijsgroen loof, korte, licht-rose bloemaren, Aug.—Sept. 0.30
— **parviflora (tetandra var. purp.):** tot 5 M. Donkerbruinroode twijgen, donkergroen loof en rose bloemaren in Mei—Juni 0.30
— **pentandra:** tot 5 M., opgaand, roode twijgjes en grijsgroen loof, fijne rose bloemaren, Juli—Sept. 0.30

Vaccinium corymbosum: Amerikaansche boschbes voor veenachtigen grond. Geeft eetbare bessen. Tot 1½ M. 0.60

Viburnum Carlesii: breede struik tot 1½ M., geeft in April—Mei trossen zeer welriekende, rose-witte bloemen .... 1.—
— **buddleifolium:** struik tot 2 M. met afhangende, lange, grijsgroene bladeren. Geeft witte bloemtrossen in Mei—Juni, later rood-zwarte bessen 0.60
• — **dentatum:** breede struik tot 4 M., met breed-ovaal, grof getand, glimmend blad. Geeft in Juni platte, witte bloemschermen, later blauw-zwarte bessen 0.40
— **Lantana:** opgaand tot 3 M. Grijsgroen blad, crême-witte trossen in Mei—Juni, roodzwarte bessen vanaf Juli 0.30
— — **var. variegatum:** geel blad, roode herfstkleur 0.40
— **Lentago:** wordt een boomachtige, breede struik. Glanzend groen blad, bloeit crême-wit, Juni 0.40
— **Opulus. Geldersche roos:** breede struik tot 3 M. Roode herfstkleur en roode bessen tot in den winter. Platte, witte bloemtrossen in Juni 0.30
— — **var. sterile:** witte bloemen in bolvormige trossen, Juni 0.40
— — **var. xanthocarpum:** geeft gele bessen 0.40
— **pubescens var. Canbyi (venosum, dentatum):** breede struik; glimmend, bijna rond blad, crême-witte bloemtrossen in Juni—Juli, daarna paarse bessen 0.40
— **Sieboldii:** struik tot 3 M., met ovaal, donker glanzend groen blad; groote, crême-witte bloemtrossen in Mei—Juni en later bessen, die van licht rood tot zwart verkleuren 0.50
— **theiferum:** bruin uitloopend, donkergroen blad, witte bloemtrossen in Juni, mooie roode bessen in het najaar. Tot 3 M. 0.40
— **tomentosum:** tot 2½ M. Trossen helderwitte bloemen, Juni 0.40
— — **var. Mariesii:** met grootere trossen en bloemen 0.40
— — **var. sterile:** met bolvormige, helderwitte bloemtrossen 0.60

COLLECTIE: 25 bloemheesters in 20 soorten, onze keuze .... f 6.50

Klim- en leiplanten

Ampelopsis. Zie **Parthenocissus.**

Aristolochia durior (sipho). **Duitschepijp-bloem.** Tot 7 M., zelfwindend. Groote, hartvormige bladeren. Weinig opvallende, pijp-vormige bloemen 0.75

Calystegia pubescens fl. pl. Zie vaste planten pag. 13.

Campsis radicans (Bignonia, Tecoma). Zelfhechtend, tot 10 M. In Aug.—Sept. trossen groote, *trompetvormige oranjeroode bloemen* 0.75

CLEMATIS-HYBRIDEN: grootbloemige variëteiten. In pot. Sortiment 0.75

Een groote vereischte voor het goed aangroeien van een Clematis, is zeer diep losgemaakten grond, doorlatend en goed gemest. Bij het planten op het Zuiden of Westen moet men er voor zorg dragen, het onderste gedeelte van den stengel en ook den voet tegen den zon te beschermen, b.v. door er een heester voor te planten.

Duchess of Edinburgh: dubbel wit.
Jackmanni: Purperblauw, zeer sterke soort.
Lawsoniana: grootbloemig, purperrose met roode nerf.
Mevr. Le Coultre: zeer groote, witte bloem
Nelly Moser: licht mauve met roode nerf
Prins Hendrik: zeldzaam groote, lichtblauwe bloemen. **f 1.50.**
The President: gesatineerd donkerblauw, forsche bloem.
Ville de Lyon: donkerrood.

Clematis grata: tot 7 M. Witte, welriekende bloempjes, Sept. 0.50
— **integrifolia var. Durandi:** tot 2½ M.; donkerblauwe bloemen. Juli—Sept. 0.60
— **integrifolia var. alba:** bloeit wit 0.40
— **montana:** tot 8 M. Goed voor halfschaduw Groote bloemen, wit, Mei 0.50
— — **var. rubens:** sterke groeier, bloeit rose 0.60
— **paniculata:** snelle klimmer tot 10 M. Geeft in Sept.—Oct. groote trossen witte, welriekende bloemen 0.75
— **Vitalba. Boschrank:** trossen witte bloempjes in Juli—Aug., in het najaar en winter mooie zilverachtige zaadpluizen. Tot 10 M. 0.60

Forsythia suspensa: zie pag. 63.

Hedera colchia var. dentata: opvallend groot blad, groenblijvend. Zelfhechtend 0.60
— **helix. Boschklimop:** mooie, kleinbladige soort; donkergroen. Zelfhechtend 0.60
— — **var. aureo variegata:** klein, geelbont blad 0.75
— — **var. Canwoodiana:** zeer mooi, kleinbladig 0.75
— — **var. hibernica:** grootbladig, glanzend, groen 0.60

Stadstuin *Ontwerp en aanleg H. Copijn en Zoon*

	p. stuk
Jasminum Beesianum: tot 2½ M., met windende twijgen. Welriekende, rose-roode bloempjes, Mei—Juli	0.40
— **nudiflorum. Winter-Jasmijn:** bloeit zeer rijk met heldergele, stervormige bloempjes van Dec.—Maart. De slappe takken moeten geleid worden	0.50
— **officinale:** welriekende, helderwitte bloempjes, Juni—Sept.	0.50
— **Stephanense:** sterkgroeiend, klimmend. Rose, welriekende bloempjes	0.40
Lonicera Henryi: half groenblijvend, bloemtrossen geel met purperrood, Juni—Aug.	0.60
— **japonica var. aureo reticulata:** klimmend tot 3 M. Goudgele, gemarmerde blaadjes	0.50
— — **var. Halliana:** halfgroenblijvend, trossen witte bloemen, later geel wordend. Welriekend	0.60
— **Periclymenum var. alba. Kamperfoelie:** bekende klimmer met welriekende, witte bloemtrossen, Juni—Juli	0.60
— **Periclymeum var. serotina. Kamperfoelie:** bekende klimplant, ook voor schaduw. Bloemen in trossen, bloempjes purperrood, van binnen geel. Welriekend	0.60
— **sempervirens var. punicea:** halfgroenblijvend. Geeft mooie, oranje-roode bloemen	0.75
Parthenocissus quinquefolia. Wilde wingerd: tot 15 M. Groote, 5-tallige bladeren, roode herfstkleur in Oct.	0.40
— — **var. Engelmannii:** heeft kleiner blad	0.40
— — **var. hirsuta:** blaadjes zijn zacht behaard	0.40
— — ***var. murorum:*** *mooie vorm met zeer veel hechtranken*	0.40
— — **var. St. Paulii:** met mooi getand blad en vuurroode herfstkleur	0.40
— **tricuspidata** (Ampelopsis Veitchii): tot 25 M.; hecht zich vlak aan muren. Glimmend groen blad met vuurroode herfstkleur	0.30
Polygonum Aubertii: tot 20 M., zeer sterke groeier. Heldergroen blad, trossen witte bloempjes, Juli—Sept.	0.40
Pyracantha coccinea. Vuurdoorn: groenblijvend, in najaar en winter trossen oranje bessen	1.25
Rosa: zie Klimrozen pag. 7.	
Wistaria sinensis. Blauwe Regen: tot 20 M. Trossen groote, lila-blauwe bloemen in Mei—Juni	1.—

Haagplantsoen

GROENBLIJVEND

	Hoogte in cm	p. 100 stuks
Buxus sempervirens: *zie pag. 52*		
Ilex Aquifolium: hulst. Met kluit. Zie pag. 54	100—120	90.—
	120—140	125.—
— — **var. mas.:** geeft geen bes	100—120	100.—
	120—140	135.—
In haagvorm gekweekt, ca. 50 c M. breed	80—90	85.—
— — **var. polycarpa:** in haagvorm, ca. 50 c.M. breed	80—90	85.—
Lavandula officinalis compacta: Lavendel. Tot 40 c.M. Zie pag. 22	20—25	15.—
Ligustrum ovalifolium: groenblijvende Ligustrum. Zie pag. 55	80—100	10.—
	100—120	12.—
— **vulgare var. atrovirens:** zie pag. 55	80—100	15.—
	100—120	20.—
Prunus Laurocerasus: Laurier. Zie pag. 55. Met kluit	80—100	75.—
	100—120	90.—
Taxus baccata: zie pag. 49. Met kluit	80—100	75.—
	100—120	125.—

BLADVERLIEZEND

Alnus vulgaris: gewone els	100—120	6.—
	120—140	10.—
Cotoneaster Simonsii: 's winters met bes. Zie pag. 61	60—80	15.—
	80—100	20.—
Crataegus monogyna. Meidoorn: 1-jarig	30—40	4.—
2-jarig ingesneden	50—60	10.—
3-jarig ingesneden	80—100	12.50
Fagus silvatica: groene Beuk	100—120	17.50
	120—140	22.50
Ligustrum vulgare: gewone Liguster. Zie pag. 64	80—100	10.—
	100—120	12.—
Rosa nitida: zie pag. 8	40—50	25.—
— **rubiginosa:** zie pag. 8	80—100	6.—
— **rubrifolia:** zie pag. 8	60—80	20.—

Boschplantsoen

	Hoogte in cm	p. 100 stuks
Acer campestre: Spaansche Aak	80—100	15.—
— **platanoides, pseudoplatanus, saccharinum**	120—140	15.—
Alnus incana: Grauwe Els	80—100	5.—
— **vulgaris:** Gewone Els	80—100	5.—
Amelanchier ovalis: Krentenboom	40—60	15.—
Betula pendula (alba): Berk	140—160	15.—
Carpinus Betulus: Haagbeuk	100—120	17.50
	120—140	22.50
— — var. **purpureus**	100—120	20.—
	120—140	25.—
Castanea sativa: Tamme kastanje	80—100	15.—
Corylus Avellana: Hazelnoot	80—100	15.—
Crataegus monogyna. Meidoorn: zie Haagplantsoen.		
Fagus silvatica. Groene Beuk: zie Haagplantsoen.		
Fraxinus excelsior: Esch	120—140	12.50
Hippophaea rhamnoides: Duindoorn	80—100	15.—
Ligustrum: zie Haagplantsoen.		
Lonicera: Struikkamperfoelie, in de soorten:		
alpigena, deflexicalyx, Morowii, syringantha, tatarica, xylosteum	80—120	20.—
Physocarpus opulifolius	100—120	20.—
Populus alba, canescens: Abeel	120—140	10.—
— **balsamifera, robusta, canadensis, trichocarpa**	150—200	30.—
Prunus Padus: Vogelkers	80—100	12.—
— **serotina:** Amerikaansche Vogelkers	100—120	15.—
Quercus robur: Eik	80—100	12.—
— **rubra:** Amerikaansche Eik	100—120	12.—
Ribes alpinum	30—40	25.—
— **aureum, floridum**	100—120	20.—
Robinea pseudacacia: Acacia	120—140	15.—
Rubus crataegifolius, odoratus, spectabilis	80—100	15.—
Sambucus nigra: Vlier	100—120	20.—
Sorbus aucuparia: Lijsterbes	120—140	15.—
Spirea Douglasii, fontenaysii, latifolia, Margaritae, sanssouciana, semperflorens	100—120	20.—
Symphoricarpus albus, Chenaultii, orbiculatus	80—100	20.—

Stadstuin in het Wilhelminapark Utrecht — *Ontwerp en aanleg H. Copijn en Zoon*

Sier- en Laanboomen en Boomachtige Heesters

H: voorradig als **Hoogstam; h: Halfstam; P: Pyramide; S. Struik.**

Hieronder zijn alle soorten vermeld, welke op den duur een kleine of groote boom worden. Voor zeer zware exemplaren of grootere partijen gelieve men ons prijs aan te vragen.

Acacia: zie Robinia.

			p. stuk
Acer campestre. Spaansche Aak. Tot 12 M. Takken en twijgen met kurklijsten en klein, donkergroen blad	S. 0.30	P. 0.75	H. 2.—
— **cappadocicum:** mooie boom tot 20 M., met sierlijk, scherp gelobd blad	H.		1.50 — 3.50
— — **var. rubrum:** tot 20 M. Rood uitloopend blad, later donkergroen	H.		1.50 — 3.50
— **carpinifolium:** wordt een kleine, breed pyramidale boom. Ovaal blad met gele herfstkleur	S. 0.40		
— **Negundo. Vedereschdoorn:** breede boom tot 15 M. Heldergroen, samengesteld blad	P. 1.—		H. 2.—
— — **var. auratum** (Odessanum): geheel goudgeel blad			H. 2.—
— — **var. aureo variegatum:** blad goudgeel gestreept	P. 1.—		H. 2.—
— — **var. variegatum:** blad mooi helderwit gestreept	P. 1.—		H. 2.—
— **platanoides. Noorsche Eschdoorn:** tot 20 M. Heldergroen blad. Bloeit met gele trossen, eind April	S. 0.30		H. 1.— — 4.—
— — **var. aureo marginatum:** met geel-gerand blad	H.		1.50 — 2.50
— — **var. Drummondii:** langzaam groeiend. Blad wit tot lichtgeel gerand	H.		1.50 — 2.50
— — **var. globosum:** vormt een dichte, bijna ronde kroon. Veredeld op ca. 2.40 M. hoogte	H.		2.— — 4.—
— — **var. Reitenbachii:** vrij langzame groeier, blad loopt purperrood uit en wordt donker bruin-groen	H.		2.— — 4.—
— — **var. Schwedleri:** sneller groeier, breeder blad, rood uitloopend, later donkergroen	H.		1.50 — 4.—
— **pseudoplatanus. Gewone Eschdoorn:** tot 25 M. Goed voor winderige plaatsen. Dof donkergroen blad	S. 0.30		H. 1.— — 4.—
— — **var. Leopoldii:** blad geel met groen, bij het uitloopen rose gevlekt	H.		1.50 — 2.50
— — **var. Worlei** (lutescens). Loopt zeer mooi geel uit	H.		1.50 — 2.50
— — **var. purpureum:** blad-onderzijde purperrood	H.		1.50 — 4.—
— — **var. Simonii:** met witbont blad	H.		1.50
— **saccharinum** (dasycarpum). **Zilver Eschdoorn:** tot 30 M. Sierlijk ingesneden blad met zilvergrijze onderzijde	S. 0.30		H. 1.25 — 4.—
— — **var. lutescens:** grootbladig, geel uitloopend	H.		1.50 — 3.—
— — **var. Wieri** (laciniatum): sierlijke boom met sterk afhangende twijgen, diep ingesneden blad	H.		1.50 — 3.—
Aesculus carnea. Roode Paardekastanje: tot 15 M. Vijf-bladig; roode bloemtrossen in Mei	H.		2.— — 5.—
— **Hippocastanum. Kastanje:** tot 20 M. Groote, witte bloemtrossen in Mei	H.		1.— — 4.—
— — **var. Baumannii (albo plena):** dubbel wit bloeiend en geen vruchten gevend	H.		2.— — 4.—
Ailanthus glandulosa. Hemelboom: met groot, geveerd blad. Geeft later een kroon op tot 15 M. hooge stam. Jonge boompjes	H.		1.—
Alnus cordata: zeer mooie els met bijna rond glimmend donkergroen blad	P. 0.75		H. 1.50 — 2.—
— **incana. Grauwe els:** onderzijde van het blad grijs. Goed voor droge en slechte gronden. Wordt een boom tot 15 M.	S. 0.20		
— — **var. acuminata** (laciniata): met ingesneden blad	P. 0.75		H. 1.50 — 3.—
— — **var. aurea. Goud-els:** met zeer mooi, geel uitloopend blad en geel-roode katjes in het voorjaar	P. 0.75		H. 1.50 — 4.—
Betula nigra: zeer mooie berk met overbuigende takken en aanvankelijk afschilferende bast. Tot 20 M.	P. 1.25 — 1.75		
— **pendula** (alba). **Berk:** licht en sierlijk vertakt; met witte stam. Tot 15 M.	S. 0.30		H. 1.25 — 3.—
— — **var. purpurea:** met bruinroode twijgen en bladeren	P. 1.50		
— — **var. Youngii. Treurberk:** afhangende takken	H.		2.50 — 4.—

Ailanthus glandulosa

H. COPIJN & ZOON

TELEFOON MAARTENSDIJK
207
KENGETAL: 701

GROENEKAN (BIJ UTRECHT)

		p. stuk
Carpinus Betulus. Haagbeuk: mooie boom, met later breede kroon. Tot 15 M. . . . S. 0.30	P. 0.50 — 1.—	H. 2.— — 3.—
— — **var. fastigiata:** groeit zuilvormig. P. 2—3 M. . . .	P. 0.75 — 1.50	H. 2.— — 3.—
— — **var. purpurea:** met mooi bruin uitloopend blad. P. 2—3 M.	P. 0.75 — 1.50	H. 2.— — 4.—
— — **var. quercifolia:** ingesneden blaadjes. P. 2—3 M. . . .	P. 0.60 — 1.25	H. 2.— — 4.—
— — **var. quercifolia:** ingesneden blaadjes. P. 2—3 M. . . .	P.	2.— — 3.—
Castanea sativa. Tamme Kastanje: wordt een groote boom (tot 20 M.) met glimmend, langwerpig blad. Eetbare vruchten in Oct. . . .	S. 0.30	H. 1.50 — 3.—
— — **var. argenteo marg.:** met wit-gerande bladeren . . .	P. 1.—	H. 2.— — 4.—
— — **var. aspleniifolia:** met zeer smalle en diep ingesn. bladeren	P. 1.—	
Catalpa speciosa. Trompetboom: groote trossen, groote witte bloemen. Juli. Boom tot 20 M. met groot blad . . .	H.	3.50
Corylus Avellana var. pendula. Treurhazelaar: geeft ook vruchten . .	H.	1.50 — 2.50
Crataegomespilus Dardari var. Asnieresii: met mooi grijsgroen blad; langbloeiend, licht rose. Tot 6 M. . . .	P. 1.—	H. 1.50 — 2.—
Crataegus Carrierei (Lavallei): tot 7 M. Glimmend blad, witte bloemtrossen, groote, oranje bessen in najaar en winter . . .	P. 1.—	H. 2.— — 3.—
— **chlorosarca:** kleine, pyramidale boom met groot blad, trossen groote, witte bloemen in Mei . . .	P. 1.—	
— **Dippeliana (Celsiana dippel):** kleine boom met sierlijk gelobd blad. Geeft dichte, witte bloemtrossen . . .	P. 1.—	
— **Fontanesiana:** met lang, glimmend blad. Geeft witte bloemtrossen in Mei—Juni en steenroode vruchten in het najaar . . .	P. 1.—	
— **monogyna. Meidoorn:** gewone soort, met enkel witte bloemen. Tot 8 M. . . .	S. 0.25	
— — **var. fol. arg. varieg.:** met witbont blad . . .	P. 1.—	
— — **var. horrida:** overhangende twijgen met bossige doorns . .	P. 1.—	
— — **var. stricta:** tot 8 M., groeit pyramidaal, bloeit wit . . .	P. 1.—	
— **orientalis:** mooi grijsbont blad. Groote oranje-gele bessen . . .	P. 1.—	
— **pinnatifida var. major:** zeer mooi rijk- en wit bloeiend, geeft in het najaar groote roode vruchten. Tot 6 M. . . .	P. 1.—	
— **oxyacantha var. Paulii. Dubbel roode meidoorn:** tot 8 M. . . .	P. 1.—	H. 1.50 — 3.—
— — **var. plena. Dubbel witte meidoorn** . . .	P. 1.—	H. 1.50 — 3.—
— — **var. punicea. Enkel roode meidoorn** . . .	P. 1.—	H. 1.50 — 3.—
— **sanguinea:** breed pyramidaal tot 6 M., donkergroen blad; weinig gedoornd. Geeft groote witte bloemtrossen in Mei en doorschijnend roode bessen in Aug.—Sept. . . .	P. 0.75	
— **submollis:** tot 7 M.; breede boom. Groote, witte bloemtrossen; groote, roode bessen in Aug.—Sept. . . .	P. 1.—	H. 2.— — 4.—
— **tomentosa:** tot 6 M., breed uitgroeiend, weinig gedoornd. Bloeit laat, crême-wit; Juni. Geelroode bessen . . .	P. 1.—	
Crataemespilus grandiflora: wordt een flinke boom met breede kruin. Geeft zeer groote, witte bloemen, eind Mei . . .	P. 1.—	H. 2.—
Fagus orientalis: snelle, opgaande groeier tot 40 M. Groot, lederachtig blad. Mooie, weinig bekende soort . . .	P.	1.50 — 3.—
— **silvatica. Groene beuk:** mooie, beveerde pyramiden van 2—6 M. hoog . . .	S. 0.25 — 0.40	P. 0.60 — 4.—
— — **var. grandidentata:** met grof getand blad. P. 2—3 M. . . .	P.	1.50 — 3.50
— — **var. laciniata:** fijn ingesneden blaadjes, zeer sierlijk . . .	P.	1.50 — 3.—
— — **var. pendula. Groene treurbeuk:** bekende soort . . .	P. 2.— — 3.—	H. 3.— — 4.—
— — **var. purpurea. Bruine beuk:** zaailingen, met bruin blad . .	P.	1.— — 3.—
— — **var. purpureo major. Zwarte beuk:** met groot, zwartbruin blad. P. 2—3 M. . . .	P.	1.50 — 4.—

Meidoorn: Crataegus monogyna

				p. stuk
Fagus silvatica var. purpureo pendula. Bruine Treurbeuk	H.			4.— — 5.—
— — **var. roseo marginata:** witrose gerand blad	P.			2.— — 4.—
— — **var. rotundifolia:** langzame groeier met kleine, ronde blaadjes. P. 2-3 M.	P.			1.50 — 2.50
— — **var. zlatia. Goudbeuk:** zeer mooi, goudgeel uitloopend	P.			2.— — 4.—
Fraxinus angustifolia var. lenticifolia: wordt een groote boom. P. 2—3 M.	P.	1.50 — 2.—		
— **excelsior. Esch:** tot 30 M.: geveerd blad	S.	0.25	H.	1.50 — 4.—
— — **var. argenteo variegatum:** krachtige groeier, mooi effect makend door de bladeren, die aan de jonge scheuten wit uitloopen	H.			2.50 — 3.50
— — **var. aurea:** behoudt gele takken. Blad loopt ook geel uit	P.	1.— — 1.50		
— — **var. diversifolia** (monophylla): meest eenbladig en grof getand	H.			1.50 — 4.—
— — **var. erosa:** sierlijk met zeer smalle blaadjes	P.	1.50 — 2.—		
— — **var. Jaspidea:** blad zeer mooi goudgeel uitloopend	P.	1.— — 1.50		
Fraxinus mandshurica: wordt een groote boom. Groot, samengesteld blad met breed-langwerpige blaadjes	H.			2.50 — 3.—
— **oregona:** wordt een groote boom, opgaand. Blaadjes donkergroen, ovaal	H.			2.50 — 3.50
— **Ornus. Pluim-esch:** tot 15 M. Rijkbl. met witte bloemtrossen	H.			1.50 — 2.50
— **pennsylvanica:** tot 20 M. Mooi, groot, zachtbehaard blad	P.	1.50 — 2.—	H.	2.— —4.—
— — **var. arg. marginata** (Späthii): met helderwit gerand blad	P.	1.50 — 2.—		
— — **var. aucubaefolia:** geelbont blad, opvallend	P.	1.50 — 2.—	H.	2.50 — 4.—
— **sinensis var. rhynchophylla:** mooie, grootbladige soort	H.			2.50
— **xanthoxyloides var. dumosa:** zeer compact, struikachtig; klein, glimmend, donkergroen blad	P.	1.— — 1.50		
Gleditschia triacanthos. Christusdoorn: tot 20 M., met sterk gedoornde takken en fijn geveerd heldergroen blad	P.	1.— — 1.50	H.	1.50 — 2.50
Hippophae salicifolia. Wilgbladige duindoorn: krachtige groeier tot 12 M. met afhangende takken. Grijze bladeren en gele bessen door bestuiving met Duindoorn	H.			1.50 — 2.50
Juglans cinerea. Bitternoot: boom tot 20 M., geeft zeer bittere noten	H.			3.— — 4.—
— **nigra. Zwarte noot:** met ronde kroon tot 40 M.	H.			3.— — 5.—
— **regia. Walnoot of Okkernoot:** bekende eetbare noot	H.			2.50 — 5.—
Laburnocytisus Adamii. Roseregen: geeft aan denzelfden boom rose, gele en paarsche trossen. Tot 6 M.	P.	1.—	H.	1.50 — 2 50
Laburnum anagyroides. Goudenregen	S.	0.40	H.	1.50 — 2.—
Liquidambar styraciflua. Amberboom: tot 20 M.; takken met kurklijsten, sierlijk blad met roode herfsttint	P.			2.— — 3.—
Liriodendron Tulipifera. Tulpenboom: met tulpachtige gele bloemen in Juni. Tot 40 M. Zeer sierlijk bebladerd	H.			2.— — 4.—
Malus atrosanguinea. Sierappel: kleine boom, rijkbloeiend rose-rood	H.			2.25 — 3.—
— **floribunda:** rijkbloeiend, rose	H.			2.25 — 3.—
— **micromalus** (Kaido): groeit breed pyramidaal. Geeft groote, welriekende, rose bloemen. Eind April	P.	1.—	H.	2.25 — 3.—
— **prunifolia var. pendula. Treurappel:** bloeit wit. Geeft kleine, gele appeltjes	H.			2.50 — 4.—
— — **var. rinki** (Ringo): tot 8 M., welriekend, wit bloeiend	P.	1.—		
— **pumila var. Niedzwetzkyana:** groote, wijnroode bloemen en later groote, purperkleurige appels. Bruinbladig	H.			2.25 — 3.50
— — **var. pendula** (Elise Rathke). **Treurappel:** met neerhangende takken; bloeit licht rose en geeft groote, smakelijke appels in Sept.	H.			2.25 — 4.—

Malus prunifolia var. pendula

GOEDE WIJN
BEHOEFT GEEN KRANS

ONZE ARTIKELEN
VOLDOEN AAN ALLE
GESTELDE EISCHEN

		p. stuk
Malus purpurea: met mooi, bruin blad; geeft vrij groote roode bloemen. Kleine boom of struik tot 5 M.	P. 1.—	H. 2.50 — 3.50
— — **var. aldenhamensis:** met wijnroode, halfdubbele bloemen	P. 1.25	H. 2.50 — 3.50
— — **var. Eleyi:** grootbloemig, wijnrood. Roodbruin blad, zeer mooie en groote helderroode appeltjes in het najaar	P. 1.—	H. 2.50 — 3.50
— **Sargenti:** geeft kleine kronen. Zeer rijkbloeiend, wit. Later kleine, roode appeltjes. Struik tot 2 M.	P. 1.—	H. 2.50 — 3.50
— **Sieboldii** (Toringo): met glimmend, gelobd blad; mooie herfstkleur. Laatbloeiend, licht-rose. Struik tot 4 M.	P. 1.—	H. 2.50 — 3.50
Morus alba. Witte Moerbei: voor teelt van zijderups. Tot 8 M.	S.	0.25
Phellodendron japonicum: boom tot 10 M. met groot geveerd blad	H.	2.— — 3.—
Platanus acerifolia. Plataan: tot 30 M. Groote, breede kroon en dunne, lichte, afschilferende bast. 't Groote blad blijft tot ver in de herfst. Snelle groeier	H.	1.50 — 5.—
Populus alba var. pyramidalis (Bolleana): Abeel met stijl opgroeiende takken en grijswitte stam. Blad-onderzijde wit-viltig	P. 1.—	
— **canescens. Abeel:** onderzijde blad zilverwit. Zeer goed windbestand. Voor alle gronden	S. 0.20	H. 1.— — 2.—
— **candicans (balsamifera). Balsem-populier:** welriekend uitloopend, groot blad. Goed voor drogen, slechten grond	P. 0.50	H. 1.— — 1.50
— **canadensis:** zeer snel groeiend, vormt een hooge en breede kroon	P. 0.75	H. 1.— — 1.50
— **marilandica. Brabantsche Staander:** als vorige, doch takken meer afstaand	P. 0.75	H. 1.— — 1.50
— **nigra var. fastigiata (italica). Italiaansche populier:** bekende, stijl opgroeiende soort	P.	0.75 — 1.50
— **robusta:** snelgroeiend, breed pyramidaal	P. 0.75	H. 1.— — 2.—
— **Simonii:** laagblijvend, breed-pyramidaal	P. 0.75	H. 1.— — 1.50
— **szechuanica:** onderzijde blad wijnrood. NIEUW!	P.	1.— — 1.50
— **tremula var. pendula. Treur-ratelpopulier:** geeft groote, grijze katjes in Maart	H.	1.50 — 2.—
— **trichocarpa:** met smal blad, welriekend!	P. 0.50	H. 1.— — 2.—
Prunus avium. Wilde Kriek: wordt een zeer mooie, opgaande boom tot 20 M., rijkbloeiend wit; geeft zwarte kersen	P. 0.60	H. 1.— — 1.50
— — **var. Schnee:** zeer rijk bloeiend, wit, geen kersen gevend	H.	2.— — 3.—
— **cerasifera var. Moseri:** met roodbruin uitloopend blad, later groenachtig bruin. Groote, dubbel rose bloemens, April. Tot 5 M.		
— — **var. nigra:** donkerbruin blad. Rose bloemen in April. Tot 8 M.	P. 0.75	H. 1.50 — 2.50
— — **var. Pissardii. Bruinbladige Pruim:** bloeit wit	P. 0.60	H. 1.50 — 2.50
— **incisa:** wordt een kleine boom tot 7 M., dicht vertakt. Deze nieuwe soort is buitengewoon opvallend door de zeer rijke bloei vóór 't blad komt. Vrij kleine bloemen, licht rose tot wit	P. 1.25	
— **Padus. Gewone Vogelkers:** wordt meestal als struik geplant, doch kan een groote boom worden. Geeft lange, helderwitte bloemtrossen in Mei	S. 0.20	

Laburnocytisus Adamii

ADVIEZEN

STADSTUINEN
PUBLIEKE PARKEN
SPORTTERREINEN
NATUURBADEN
GOLFLINKS - ENZ.

ONTWERPEN

		p. stuk
Prunus pilosiuscula: wordt een kleine boom tot 10 M., mooi, bruin uitloopend blad, geeft roode bloesems in Mei	P. 1.25	
— **serotina. Amerikaansche Vogelkers:** sterke groeier, tot 10 M. Geeft witte bloemtrosjes en zwarte bessen	S. 0.20	
— **serrulata var. hisakura. Japansche Sierkers:** boom tot 8 M. met groote, dubbel rose bloemen, begin Mei	P. 1.—	H. 2.— — 3.—
— — **var. rosea** (shidare sakura). **Treurkers:** dubbel rose, groote bloemen. Dikke, afhangende twijgen	P. 1.25	H. 2.— — 4.—
— — **var. sachalinensis:** wordt een groote boom, met trossen groote, enkel rose bloemen. Vuurroode herfstkleur	P. 1.25	H. 2.—
— **subhirtella var. autumnalis:** kleine boom wordend tot 5 M.; overhangende takken. Opvallend, daar deze variëteit zoowel in Nov. als April kleine, halfdubbele, rose bloesems geeft	S. 1.25	H. 2.50
— **subhirtella var. pendula:** met vrij dunne, afhangende takken (paraplui-vorm). Rijkbloeiend, rose. April	H.	2.50
Pterocarya fraxinifolia. Kaukasische Vleugelnoot: wordt een breede boom tot 15 M. voor vochtige plaatsen. Groot, geveerd blad en lange trossen, gevleugelde vruchtjes	H.	2.— — 6.—
— **stenoptera (sinensis):** met gevleugelde bladstelen	P. 1.—	H. 1.50 — 2.50
Quercus Cerris. Mos-eik: wordt een breed-pyramidale boom tot 25 M. met lang, donkergroen blad, bemoste knoppen	H.	1.— — 2.—
— **coccinea. Echte Amerikaansche eik:** sierlijk ingesneden blad met vuurroode herfstkleur	P. 1.50 — 2.—	H. 2.50 — 3.50
— **conferta. Hongaarsche Eik:** mooie, groote boom met groot, glimmend lichtgroen, sierlijk gelobd blad. Tot 20 M.	P. 1.50 —2.—	H. 2.50 — 3.50
— **macranthera. Perzische Eik:** met groot, donkergroen, regelmatig gelobd blad, onderzijde grijsbehaard	H.	2.50 — 4.—
— **palustris. Moeraseik:** zeer mooi, glimmend blad. Ook goed voor drogen grond! Tot 20 M.	H.	1.50 — 3.—
— **robur. Zomereik:** gewone soort. Tot 30 M.	S. 0.25	H. 1.25 — 4.—
— — **var. fastigiata cuppressoides:** zuilvormige groeiwijze. Smal blad	P.	2.— — 3.—
— — **var. fol. arg. pictis:** met witbont uitloopend blad	P.	2.— — 3.—
— — **var. purpurascens** (nigricans): met rood-bruin uitloopend blad	P.	2.— — 3.—
— **rubra:** z.g.n. Amerikaansche eik; voor drogen grond, in het najaar bruinrood	S. 0.25	H. 1.25 — 4.—
— **sessiliflora var. acutiloba. Spitsbladerige Wintereik:** met sierlijk blad. Boom tot 20 M.	P.	2.— — 3.—
Robinia pseudoacacia. Acacia: witbloeiend, Juni, welriekend. Tot 20 M. Sierlijke, heldergroene, geveerde blaadjes	S. 0.25	H. 1.— — 2.—
— **viscosa. Kleef-Acacia:** tot 10 M., zeer mooi, rose-rood bloeiend	H.	2.— — 3.—
Salix alba var. chermesina. Wilg: met roode twijgen, smal, grijsgroen blad. Tot 20 M.	S.	0.30
— — **var. sericea** (regalis): met zilvergrijs blad. Tot 15 M.	S.	0.30
— — **var. vitellina pendula. Treurwilg:** gele, overhangende twijgen. Tot 20 M.	H.	1.50 — 2.—
— **blanda:** tot 10 M. Overhangende, roodachtige twijgen; smal blad. Wordt een mooie treurboom	S.	0.30

Prunus serrulata var. hisakura

BOOMKWEEKERS
TUINARCHITECTEN

H. COPIJN & ZOON

Prunus serr. var. hisakura

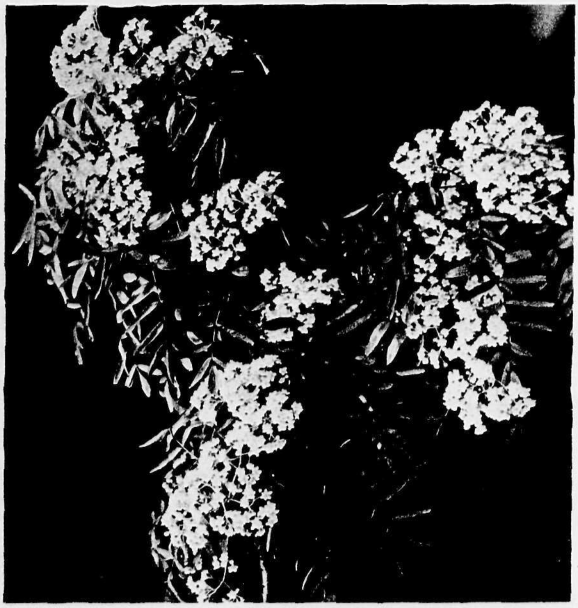

Sorbus discolor

Sorbus Aria

			p. stuk
Salix daphnoides: geeft groote katjes. Blauwberijpte, bruine twijgen. Tot 10 M.	S.	0.30	
— **lispoclados:** tot 15 M. Glanzend, donkergroen blad; bruine twijgen	S.	0.30	
— **Matsudana var. tortuosa:** opgaand groeiend tot 10 M.; typische, bochtige twijgen	S.	0.50	
— **Meyeriana Rostk:** tot 15 M., olijfkleurige twijgen. Lijkt veel op volgende soort, doch spitser blad	S.	0.30	
— **pentandra:** tot 15 M. Breed, glanzend, donkergroen blad	S.	0.30	
— **pischpekensis:** Katwilg met bruine twijgen en bruingroen blad	S.	0.30	
— **sepulcralis:** tot 15 M., met afstaande en overhangende takken. Glanzend donkergroen blad	S.	0.30	
Sorbopyrus auricularis: kruising tusschen wilde peer en Sorbus Aria. *Groote, geel-roode vruchten in Oct.*	P. 1.50	H. 3.—	
Sorbus americana: tot 8 M. Met groote trossen, roode bessen	P. 1.—	H. 1.50 — 3.—	
— **Aria:** tot 12 M. Grijsgroen blad. Geeft groote, witte bloemtrossen en groote oranje-roode-bessen	P. 0.75	H. 1.50	
— — **var. chrysophylla:** smaller, geel blad	H.	1.50 — 3.—	
— — **var. Decaisneana** (majestica): loopt laat uit; zilverwit blad	H.	1.50 — 2.—	
— — **var. lutescens:** blad geelachtig zilvergrijs; groot	H.	1.25 — 2.—	
— **Aucuparia. Lijsterbes:** boom tot 15 M. Geeft witte bloemtrossen in Mei, oranje-roode bessen in Aug.	S. 0.30 P. 0.60-1.—	H. 1.50-4.—	
— — **var. fastigiata:** *met rechtopgaande takken; geeft compacte trossen roode bessen*	P.	1.— — 2.50	
— — **var. laciniata:** met sierlijk ingesneden blaadjes	P. 1.—	H. 1.50 — 2.50	
— — **var. rossica major:** geeft zeer groote eetbare bessen	P. 1.—	H. 1.50 — 2.50	
— **commixta:** tot 7 M., sierlijk en klein blad. Roode bessen	P.	1.— — 2.50	
— **discolor:** vroeg en roodbruin uitloopend. Geeft geel-witte bessen	P. 1.— — 2.—		
— **hybrida:** breed-pyramidaal, tot 12 M. Half gelobd blad. Groote trossen witte bloemen en groote, roode bessen	P. 1.— — 2.—	H. 3.—	
— **intermedia** (scandica): boom tot 10 M. Zeer goed wind-bestand. Geeft oranje-roode bessen	P. 1.—	H. 1.25 — 2.50	
— **latifolia (atrovirens):** met groot, glimmend donkergroen blad	P. 1.—	H. 1.50 — 4.—	
— **Vilmorinii (foliolosa):** blijft een groote struik tot 6 M. Langzaam groeiend, dunne twijgen; kleine, sierlijk geveerde bladeren en lichtrose bessen	P. 1.25 — 2.—		
— **Wilsoniana:** NIEUW! Zeer opvallend door het roodbruin uitloopend, geveerd blad	H.	4.—	

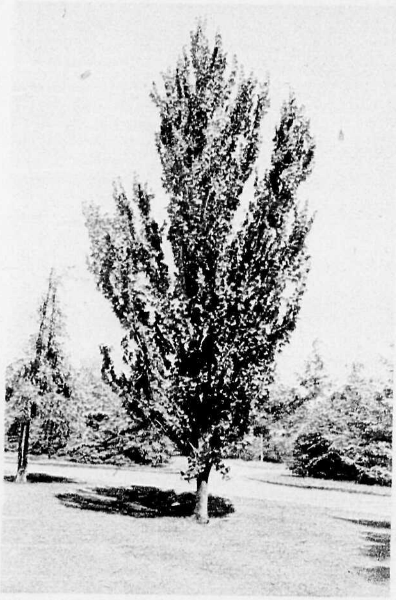

Ulmus glabra var. fastigiata

		p. stuk
Tilia cordata (parvifolia). **Kleinbladige Linde:** boom tot 30 M., met klein, donkergroen blad. Welriekende, gele bloesems in Juli ..	H.	1.25 — 4.—
— **euchlora** (dasystyla). **Krimlinde:** boom tot 20 M. met glimmend groen blad ..	H.	1.25 — 4.—
— **glabra** (americana). **Amerikaansche Linde:** tot 30 M. Met zeer groot blad en groote, welriekende bloesems	H.	1.50 — 4.—
— **Moltkei** (spectabilis): tot 30 M. met overhangende takken. Groot blad, zilvergrijs aan de onderzijde	H.	2.— — 3.—
— **platyphyllos. Zomerlinde.** opgaande groeiwijze; tot 35 M. Vrij groot blad. Bloeit vroeg met lichtgele bloesems	H.	1.50 — 3.—
— **vulgaris. Hollandsche Linde:** sierlijke boom tot 30 M.	H.	1.25 — 4.—
Boomen met plat-geleide takken	H.	5.50 — 7.50
Ulmus foliacea var. Christine Buisman: nieuwe iep. Onvatbaar voor iepziekte! Onderveredeld	H.	2.— — 3.—
— — var. **Wheatleyi** (monumentalis). **Monumentaaliep:** regelmatige, opgaande groeiwijze, tot 30 M. Donkergroen blad. Onderveredeld	H.	1.25 — 3.—
— — var. **Wredei** (Dampieri aurea). **Gele Pluimiep:** smal-pyramidaal; gele blaadjes dicht opeen	P.	1.25 — 2.50
— **glabra var. fastigiata:** groeit steil op. Donkergroen, gekruld blad	P.	1.25 — 2.50
— — **var. purpurea:** tot 40 M. Met purper uitloopend blad	H.	1.25 — 2.50
— — **var. vegeta:** snelle groeier, grootbladig	H.	1.25 — 2.—
— **hollandica var. superba** (montana sup.): mooie, smal pyramidale boom tot 40 M.	H.	2.50 — 3.50

Treurboomen

Abies alba var. pendula .... Zie pag. 44
Acer saccharinum var. Wieri .... „ „ 73
Betula pendula var. Youngii .... „ „ 73
Caragana arborescens var. pendula .... „ „ 60
Corylus Avellana var. pendula .... „ „ 74
Fagus silvatica var. pendula .... „ „ 74
— — **var. purpureo pendula** .... „ „ 75
Malus prunifolia var. pendula .... „ „ 75
— **pumila var. pendula (Elise Rathke)** .... „ „ 75
Picea excelsa var. viminalis .... „ „ 48
Populus tremula var. pendula .... „ „ 76
Prunus serrulata var. rosea .... „ „ 77
— **subhirtella var. pendula** .... „ „ 77
Salix alba var. vitellina pendula .... „ „ 77
— **blanda** .... „ „ 77

Ooftgewassen

Voor goede **vruchtzetting** is meest **kruisbestuiving** gewenscht — vruchten blijven bij gebreke daarvan vaak uit. Indien **zelfsteriel**, kan alleen vruchtzetting verkregen worden door andere soorten er bij te planten; **zelffertiel:** *d.i. geen kruisbestuiving vereischt.*

Voor zoover bekend, hebben wij vermeld, welke soorten voor iedere vruchtboom voor bestuiving in aanmerking komen.

Appels

Letterteekens en Prijzen:

H.	Hoogstam kroonboom, eenmaal geënt	**1.50 — 2.50**
	— — tweemaal „	**2.— — 3.—**
h.	Halmstam —	**1.25 — 2.—**
S.	Struikvorm of pyramide	**1.— — 2.—**
Ss.	Staande snoer	**1.— — 2.—**
Ph.	Palmet met horizontale takken	**2.50 — 5.—**
Ps.	Palmet met schuin opgaande takken	**2.50 — 5.—**
Pv.	Palmet verrier (candelaber)	**2.50 — 6.—**
U.	U-vorm	**1.75 — 3.—**
dU.	Dubbele U-vorm	**3.— — 6.—**
W.	Waaier-vorm	**2.50 — 5.—**

Staande snoer

U-vorm

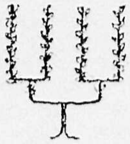

Dubbele U

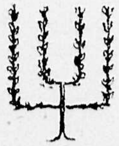

Palmet verrier

Palmet met schuin opgaande takken

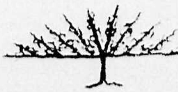

Waaier-vorm

De **Pluktijd** en **Gebruiktijd** zijn **met cijfers aangegeven** naar de maanden, welke weer onderverdeeld zijn in kwartalen; dus b.v. 9¼ beteekent begin Sept., 10¾ eind Oct.

		Pluk-tijd	Gebruik-tijd
1.	**Adam's Pearmain:** kegelv., goede, roode vrucht. Vruchtzetting door bestuiving met No. 4 en 13. **Ss**	10½	1—3
2.	**Adersleber Calville:** fijne, groote, groengele vrucht. Rijkdragend. **S, Ss, U, W**	10½	11—2
3.	**Allington Pippin:** zeer goed, licht zuur, vrij groot, geel met blos en strepen. Rijkdragend. Zelffertiel. Tevens best. door No. 13 en 14. **Pv, S, Ss, W**	10¼	11—12
4.	**Annanas Reinette:** mid.-groote, platronde, glanzend goudgele, fijne vrucht. Bestuiving door No. 1, 14, 42, 48. **H, S, Ss, W**	10½	12—4
5.	**Beauty of Bath:** kleine appel, geel met blos. Rijkdragend. **S, Ss, W**	8½	8½—9
6.	**Belle de Boskoop (Goudreinette):** zeer groote, goede en houdbare soort, roestig geel met blos. Zuur. Draagt laat. Best. door No. 4, 13, 14, 35, 51. **H, h, S**	10½	12—4
7.	**Bellefleur (Brabantsche-, Zure-):** mid. groote vrucht, geel met blos. Lichtzure tafelappel. Windvast! Zelffertiel! **H**	10½	12—4
8.	**Bellefleur (Drentsche-):** mooi rood, vervangt sterappel. **H**	10¼	11—12
9.	**Bellefleur (Dubbele-):** sterke groeier. Mooie, roode vruchten. **H**	10½	12—2
10.	**Benoni:** zeer goede, geel-roode vrucht. **H, S, Ss**	9½	10
	Calville de Londres. Zie **London Pippin.**		
11.	**Cellini:** vrij groot; groengeel met donkerrood, zachtzuur. **H, S, Ss, Pv, dU**	9¾	10—11
12.	**Charles Ross:** fijne, mooie, groote vrucht. **S, Ss, W**	10	11—1
13.	**Cox's Orange Pippin:** hoogfijne, kleine appel, roestig geel met rood. Best. door No. 1, 3, 6, 14, 15, 21, 22, 24, 29. 30, 44. 51, 54. **H, S, Ps**	9¾	10—12
14.	**Cox's Pomona:** groote, roode vrucht. Best. door No. 13, 21, 24, 48. **H, S, Ph, W, Ss, U**	9¾	10—12

No.		Pluk-tijd	Gebruik-tijd
15.	**Early Victoria:** zeer vruchtbaar. Lichtgeel, zuur, moesappel. **S, Ss**	8½	8—9
16.	**Eisdener Klumpke:** vervanger voor Brab. Bellefleur. Vrij groote, zachtzure moesappel, groen, rood gestreept. **H, S**	10½	12—5
17.	**Empereur Alexandre:** zeer groote, frisch-zure vrucht, lichtgeel met rood. **H, S, Ss, W**	9½	10—11
18.	**Engelsche Winter Goud-Pearmain:** geurige, gele, zachtzure vrucht. Best. door No. 4, 45. **S**	10½	11—12
19.	**Framboosappel v. Holovous:** zeer fijne, geurige, mid. groote, rood gekleurde vrucht. **S, Ss, U, dU, W, H**	10	11—12
20.	**Freiherr v. Berlepsch:** rijkdragend. Groote vrucht, geel met rood. **S, Ph, Ps, Pv, U, W**	10¼	12—2
	Goudreinette. Zie **Belle de Boskoop.**		
	Graham's Royal Jubilee. Zie **Royal Jubilee.**		
21.	**Gravesteiner:** mid. groot, halfrood, zachtzuur. Zelfsteriel. Betere best. door No. 18, 54. **H, S, Ss, Pv, W**	9¾	10—11
22.	**Groninger Kroon:** windvast. Mid. groote handappel, roodgeel met strepen, lichtzuur. Zelffertiel! **H, S, Ss, dU**	9¾	10—2
23.	**Groothertog Frederik van Baden:** zeer groote, mooie vrucht. **Ps, Pv, W**	10	10—11
24.	**James Grieve:** zeer goed, vrij groot, geel met blos en strepen; zacht vleesch. Rijkdragend. Best. met No. 5, 14. **S, Ss, W, H**	9½	9—10
25.	**Jonathan:** bekende Amerikaansche appel, vrij klein, groen met rood, lichtzuur. Zelfsteriel. Best. door No. 54. **H, S, Ss**	10¾	11—3
26.	**Koningszuur (Engelsche Bellefleur):** sterke groei. Mid. groote, mooi donkerroode, zure vrucht. **H, S**	10½	12—5
27.	**Lady Sudeley:** zeer mooie vrucht, geel met rood gestreept, goede smaak. **S, Ss**	8½	8½—9
28.	**Lane's Prince Albert:** langzame groeier. Zeer vruchtbaar. Groote vrucht, groen, iets rood gestreept. Zuur. Gezond. **H**	10	12—2
29.	**Laxton's Superb:** zaailing Cox's Orange; grooter, geel met rood. Zeer fijn. **S**	10¼	11—2
30.	**Lemoenappel:** als Goudreinette, spitser en roestig geel. Laatdragend. Zelffertiel! **H, S, Ss**	10½	12—2
31.	**London Pippin (Calville de Londres, London Calville):** vroeg dragend, fijne vrucht, donkergeel. Best. door No. 13. **S, Ss**	10½	1—4
32.	**Marguérite:** kleine, zachtzure, rood gekleurde vrucht. **S, Ss**	8¼	8½
33.	**Mr. Gladstone:** vruchtbare, mid. groote, geurige, roode vrucht. **S, Ss, W, H, dU**	8¼	8½
34.	**Neuer Berner Rosenapfel:** mid. groote, geurige, roode vrucht. **S, Ss, W, U**	10	12—3
35.	**Notarisappel:** vrij groote, lichtzure appel, weinig blos. Handappel. Best. door No. 13, 51. **H, h, S, Pv**	9½	10—12
36.	**Ontario,** Amerikaansche soort; groote, platte geel met roode vrucht. Frisch, sappig, geel vleesch. **H**	10	12—1
37.	**Oost-Friesche Calville:** fijne, mid. groote, gekleurde vrucht. **S, Ps, Pv, W**	10	10—12
38.	**Oranje Reinette (dr. Seeligs Oranje Pippin):** rijkdragend, zeer fijne, mid. groote, zachtzure, oranje-gele vrucht. **S, Ss, Ps, Pv, U, dU, W**	10½	12—3
39.	**Ossenkop:** wordt een groote boom, vruchtbaar. Zeer groote, platronde vruchten. Beste bestuiver voor No. 6. **H**	9	10—12
40.	**Pater v. d. Elsen:** NIEUW! Zeer vruchtbaar, fijne, vrij groote, roodgekleurde, licht zure vrucht. **S. f 1.50, H. f 3.—**	10	11—2
41.	**Peasgood Nonsuch:** zeer groote, fijne, platronde vrucht. **S, Ss, Pv, U, W**	9¾	11—2
42.	**Perzikroode Zomerappel:** vroeg dragend. Mid. groote vrucht, rood, zachtzuur. Tafel. Best. door No. 53. **S**	8½	9
43.	**Present v. Engeland:** vroeg- en rijkdragend. Zelffertiel! Langwerpige vrucht, geel, zeer fijn. **H**	10	12—4
44.	**Princesse Noble:** zeer fijne tafelappel, mid. groot, hoog, groen, roodgestreept. **H, S**	9¾	11—2
45.	**Reinette de Canada:** fijne, groote, platte vrucht. Warme standplaats. **Ss**	10½	1—4
46.	**Roode Astrakan:** rijkdragend. Vrij groote, platronde, roode vrucht. Best. door No. 13, 48. **Ss, Ph, W, H**	8½	9
47.	**Royal Jubilee:** kleine boom, rijkdragend, gezond. Vrij groote moesappel, kegelvormig, bleekgeel. **S, Ss, Pv, Ps, W**	9½	10—1
	Schoone van Boskoop. Zie **Belle de Boskoop.**		
48.	**Signe Tillish:** fijne, mid. groote, geribde, zachtzure sappige vrucht, witgeel met blos. **H, S, Ss, W**	10	11—1
49.	**St. Maarten:** rijkdragend. Kleine vrucht, glimmend groen met purperrood. Zeer sappig, wit vleesch. **S, Ss, H**	9½	9—10
50.	**Sterappel** (Ster Reinette): mid. groote handappel, rood, lichtzuur. Best. door No. 7, 9, 60. **H, S**	10¼	11—1
51.	**Transparante de Croncels:** vrij groote vrucht, lichtgeel met iets blos. Lichtzuur. Best. door No. 13, 18, 46. **H, S, Ss, W, dU**	9½	10—11
52.	**William's Favorite:** roode, sappige, zachtzure handappel. **S, Ss, Ph, W**	9¼	9½
53.	**Winter Princesse Noble:** voor warme plaats. Vrij groote, spitse, gele, zeer fijne tafelappel. **H, S, U**	10¾	1—3

	Pluk-tijd	Gebruik-tijd
54. **Yellow Transparant:** zeer vroeg dragend. Mid. groote, bleekgroene, zure appel. Zelfsteriel, best. met No. 13, 25, 35, 46, 51. **H, h, S, Ss, U, W**	8	8
55. **Zigeunerin:** handappel. Groot, platrond, half-rood, zachtzuur. Langzame groeier, zeer vruchtbaar; gezond. Zelffertiel. **H, h, S, Ss**	8¾	9—10

Zoete Appels

56. **Bloeméezoet:** mid-groote vrucht, zachtvleezig; groen met strepen. Handappel. Klei **H, S**	9	9—10
57. **Goeizoet. H**	10	11—3
58. **Langzoet:** met langwerpige vrucht. **H, h, S**	10	11—2
59. **Zoete Campagner:** groote boom, laatdragend, later goed. Middengroote, stevige vrucht. **H**	10	11—2
60. **Zoete Ermgaard:** heeft beurtjaren. Hooge, gestreepte, zoete stoofappel. Windvast. **H, S**	10½	1—3
61. **Zoete Pippeling. H**	10	11—2
62. **Zoete Reinet. H**	10	11—2
63. **Zoete van Wijk. H**	10	11—1

Peren

Letterteekens en Prijzen:

		p. stuk
H.	Hoogstam kroonboom, eenmaal geënt	1.50 — 3.—
	— — tweemaal geënt	2.— — 3.—
h.	Halfstam kroonboom	1.25 — 2.—
S.	Struikvorm	1.— — 1.75
Ss.	Staande snoer	1.25 — 2.50
Ph.	Palmet met horizontale takken	3.— — 6.—
Ps.	Palmet met schuin opgaande takken	3.— — 6.—
Pv.	Palmet verrier (candelaber)	3.— — 6.—
U.	U-vorm	2.25 — 4.—
dU.	Dubbele U-vorm	4.— — 6.—
W.	Waaier-vorm	2.50 — 4.—

1. **André Desportes:** vrij groote, sappige, zoete, groen met bruine vrucht. Best. door No. 8, 33. **U, W, Ph, S**	8¾	9
2. **Beurré Clairgeau:** lange, roodbruine vrucht, grofkorrelig vleesch. Best. door No. 9. **H, S, Ss, W**	10½	11—12
3. **Beurré Diel:** mid-groote, sappige vrucht, geel, zeer fijn. **S, Ph** ..	10¼	11—12
4. **Beurré Dilly:** rijkdragend. Zeer fijne, vrij groote vrucht. **Ss, S, Pv, dU**	10	10—11
5. **BEURRE DOORENBOS:** NIEUW! Zaailing Beurré Clairgeau. Zacht, zoet, fijn smeltend vleesch. Dunne schil. Mid. groote, bruingeel met roode vrucht. **S, h, H f 3.— — f 4.—, h. f 2.50 — f 3.50, S. f 1.50 — f 2.—**	9½	9½—10
6. **Beurré Hardy:** mid. groote, bruingroene, sappige vrucht. Best. door No. 8, 11, 15, 20, 37. **H, S, Ss**	9¾	10
7. **Beurré de Merodé:** groote, breede, gele, sappige vrucht. Best. door No. 35. **H, S, Ss**	9¾	10
8. **Bon Chrétien Williams:** vrij groot, geel, zoet, saprijk, gemuskeerd. Best. door No. 3, 6, 9, 11, 14, 20. **H, Ss**	9¼	9—10
9. **Bonne Louise d'Avranches:** zeer fijne, sappige, groenroode vrucht. Best. door No. 8, 13, 17, 32, 33. **H, h, Ss, U, dU, S**	9¾	10
10. **Calabasse de Tirlemont:** lange, roestbruine vrucht. Zelfsteriel. S	10¼	11
11. **Clapp's Favorite:** vrij groote, sappige, zoete vrucht, geel met blos. Bestuivers No. 6, 8, 9, 15, 20, 32, 33, 37. **H, h, S, Ss, Ph, U, dU, W, Ps**	8¾	9
12. **Comte de Chambord:** een der fijnste peren. Mid. groot, groen, zeer zoet en sappig. Rijkdragend. **H, h, Ss, W, S**	9¼	9½
13. **Comtesse de Paris:** gezond en rijkdragend. Warme plaats. Vrij groote, groene, sappige vrucht. Best. door No. 9. **S, Ps, U, Ss**	10¾	12—1

	Pluktijd	Gebruiktijd
14. **Conférence:** zeer vruchtbaar. Zelffertiel. Zeer lange, roestig-gele vrucht, smeltend, zoet. Best. door No. 8, 9, 12, 15, 33. **H, h, S, Ss, U**	10½	11
15. **Doyenné du Comice:** vrij groote, roestig gele, sappige handpeer. Best. door No. 6, 8, 35. **H, h, Ss, Ph, U, S**	10¼	10—11
16. **Dubbele Bergamot (Blanke Diamant):** zeer vruchtbaar. Fijne, mid. groote vrucht. **H, S, Ss**	9½	9—10
17. **Emile d'Heyst:** vroeg dragend, zelfsteriel. Korte snoei! Groote, fijne, roestig-gele vrucht. Best. door No. 9, 15, 33. **H, S, U**	10½	12
18. **Eva Baltet:** fijne, groote, saprijke vrucht, geel met blos. **H, S, Ss,** W	10¼	10—11
19. **Fertility:** mid.-groote, vrij gezonde vrucht. **H.**	9¾	10
20. **Fondante de Charneux (Legipont):** vruchtbaar. Mid. groote, sappige, groengele vrucht met blos. Best. door No. 1, 8, 9, **H, S, Ss, W**	10	10—11
21. **Fondante de Thiriot:** zeer vruchtbaar. Fijne, groote tafelpeer. **H, Ss, dU, S**	9¾	10—11
22. **Herzogin Elsa:** vrij groote, fijne, bruin-groene vrucht met blos. Best. odor No. 8, 9, 11, 33, 37, 39. **H, Ss, W, Ps, W**	9¾	10
23. **Joséphine de Malines:** zeer fijne, kleine, groen-gele vrucht. Niet kort snoeien. Kleigrond! Best. door No. 8, 33. **Ss**	10¾	12—2
24. **Juttepeer:** zeer fijne, kleine, bronskleurige vrucht. **H, S, Ss**	9¼	9½
Légipont. Zie **Fondante de Charneux.**		
25. **Louis Pasteur:** mid. groot, roestig, geel, fijn sappig. **Ps, U, S, Ss**	10½	12
26. **Maagdenpeer:** vrij groote, bronskleurige vrucht, sappig. **H.**	9½	9—10
27. **Marguérite Marillat:** rijkdragend, zeer groote, fijne vrucht, geel met rood. Best. door No. 8, 14, 15, 33. **S**	9¼	9½
28. **Noord Holl. Suikerpeer:** mid. groote, gele vrucht. **H, h, S**	9	9
29. **Nouveau Poiteau:** zeer vroeg vruchtbare soort, windvast. Groengele vrucht, zacht, smeltend vleesch. Klei. Goede bestuiver voor No. 39. **S**	10¼	11
30. **Olivier de Serres:** vrij kleine vrucht, stomp kegelvormig. Groengeel met rood. Saprijk. **Ss, U, W**	10½	2—3
31. **Oomskinderenpeer (Kruidenierspeer):** sterke groeier. Kleine, groengele hand- en stoofpeer. **H, h, S, Ss**	8½	8¾
32. **Précoce de Trévoux:** zeer fijn, mid. groot, geel met blos. Z. vruchtbaar, zelffertiel. Tevens best. door No. 8, 9. **H, S, Ss, Ps, U, dU**	8¾	9
33. **Seigneur d'Esperen:** mid. groot, fijn, zoet en saprijk. Best. door No. 1, 8. **H, h, S, dU, Ss, W**	9¾	10
34. **Senateur Belle:** groot, geurig, goudgeel. **Ss, dU, W, S**	10½	12—1
35. **Soldat Laboureur:** mid. groot, fijn en smeltend en geurig. Roestig geelgroen. Best. door No. 9, 20. **H, U, S, Ss**	10	11—12

Menkemaborgh Uithuizen *Aanleg en ontwerp H. Copijn en Zoon*

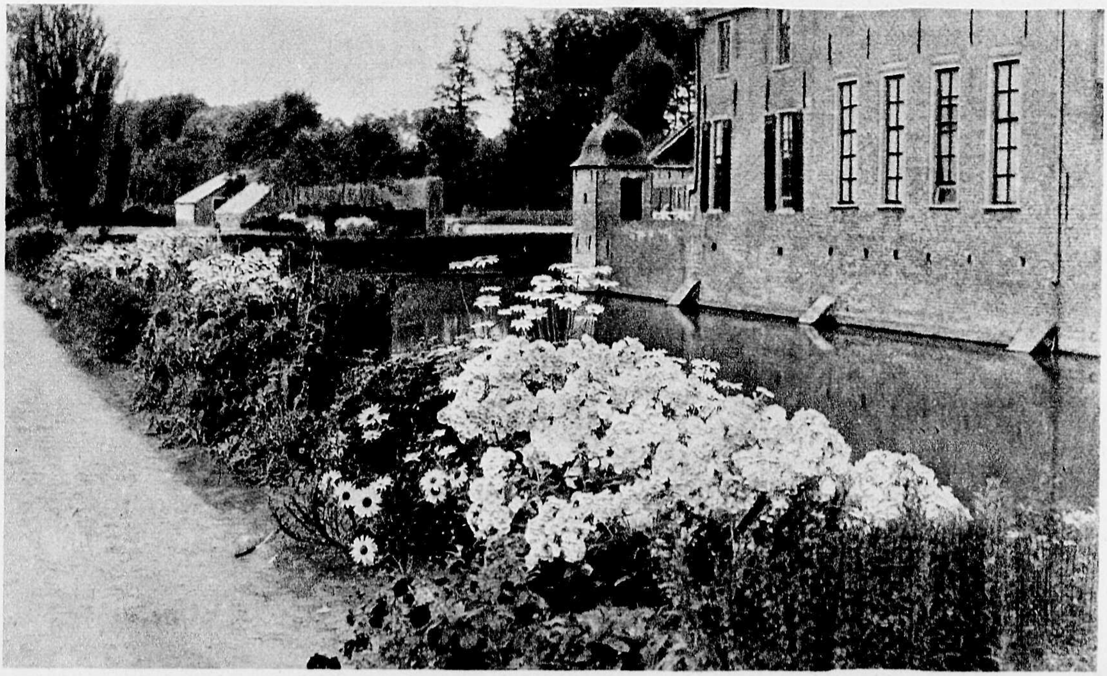

	Pluk-tijd	Gebruiktijd
36. **Souvenir de Congrès:** rijkdragend. Groot, bobbelig, geel met rood, iets gemuskeerd. Zelffertiel. Best. door No. 8, 9, 14, 32, 33. **H**	9¼	9—10
37. **Triomphe de Vienne:** zeer groot en fijn. Roestig geel. Rijkdragend. Best. door No. 7, 8, 9, 11, 14, 15, 22, 33. **H, h, S, Ss, U, dU**	9½	9—10
38. **Vijgepeer:** smakelijk, mid. groote vrucht, niet lang houdbaar. **H, S**	9½	9¾
39. **Williams Duchesse:** zeer groote, groen-gele, sappige en rinzige vrucht. Best. door No. 8, 9, 11, 14, 15, 29, 33. **H, Ss, S, h**	9¾	10
40. **Zwijndrechtsche Wijnpeer:** zeer fijn, vrij klein, bronsgroen. **H**	10	10—12

Stoofperen

Avezaat v. Capelle.	**H.**	**Heerenpeer.**	**S, H, h.**
Brederode.	**H, h.**	**Kamperveen.**	**H.**
Compôte-peer.	**h.**	**Pondspeer.**	**H.**
Drielsche Groene.	**H.**	**St. Rémy.**	**H.**
Gele Winterjan.	**H.**	**Winter Jan (Kleipeer).**	**S, H, h.**
Gieser Wildeman.	**H, S.**		

Pruimen

	p. stuk
H. Hoogstam kroonboom	**1.75 — 3.—**
h. Halfstam kroonboom	**1.25 — 2.50**
S. Struikvorm	**1.— — 2.—**
Belle de Louvain: zelffertiel! Groote vrucht, donkerblauw. **H, S**	9¼
Drop d'Or d'Esperen: geel, blauw berijpt, zoet. Bestuiving door R. Cl. Verte en R. Victoria. **H, S**	9¼
Dubbele Boerewitte: zeer fijn, sappig, witgeel. Bestuiving door R. Cl. d'Oullins, Reine Victoria en Roode Eierpruim. **H, h, S**	8½
Emma Lepperman: groote, lange, geelroode, zoete vrucht. **H, h, S**	8½
Kirke's: zeer goede, vrij groote, blauwe, berijpte vrucht, geel vleesch. Bestuiving door R. Claude en Reine Victoria. **H, h, S.**	9¼
Pond's Seedling: groote, langwerpige, blauwroode vrucht. **H, S**	9¼
Reine Claude. (R. Cl. Verte, Groote Groene R. Cl.): Gezonde boom. Heerlijke, zoete en sappige vruchten, geelgroen met bruin gevlekt. Bestuiving door Kirke's, R. Cl. d'Oulins,, R. Victoria en Washington. **H, h, S**	8¾
Reine Claude de Boddaerts: zeer goede, groote, gele vrucht. **H, h, S**	9¼
Reine Claude d'Oullins: mid. groote vrucht, geelgroen. Zeer goed. Zelffertiel. **S, H**	8¾
Reine Victoria: steeds rijkdragende soort. Zelffertiel. Groote, langwerpige, roode vrucht; geel, zoet vleesch. **h, S. H**	9¼
Washington: heerlijke, geelroode vrucht, sappig. **H, h**	9
Witte Eierpruim: voor warme plaatsen. Zeer groote, fijne, geelwitte vrucht. Bestuiving door R. Cl. d'Oulins. **H, S**	9¾

van Boetzelaerpark, De Bilt *Ontwerp en aanleg H. Copijn en Zoon*

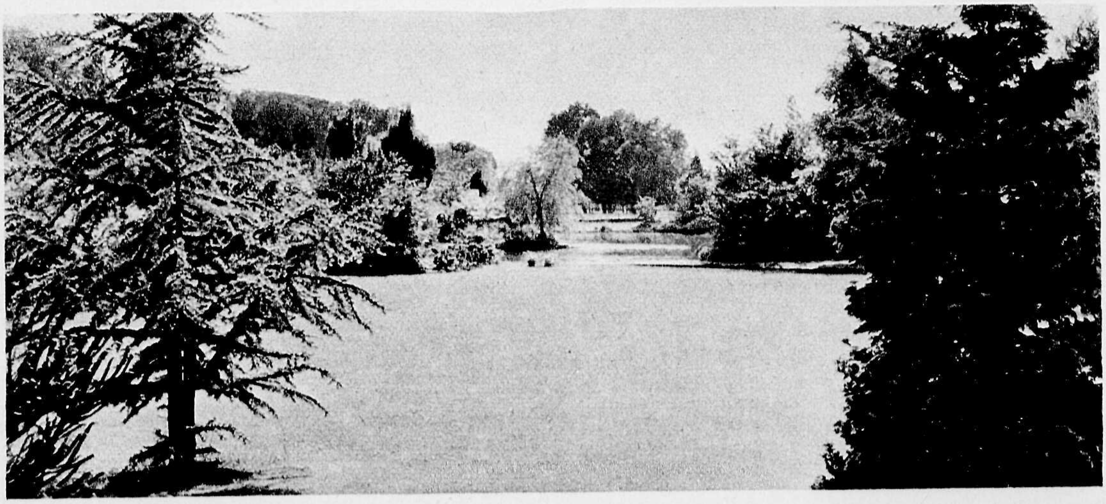

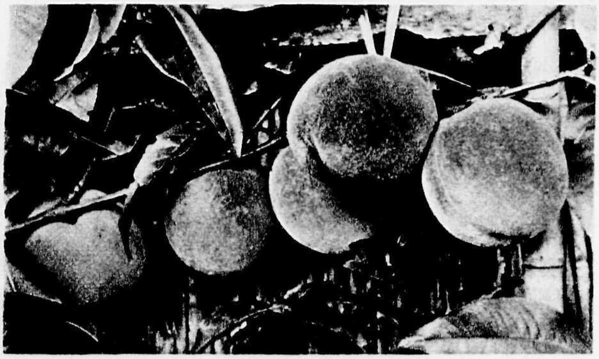

Perziken tegen een schutting

Perziken

		p. stuk
W.	Waaiervorm leiboom. 3- tot 6-jarig	4.— — 12.50
h.	Halfstam kroonboom	3.— — 5.—
S.	Struikvorm	2.50

Pluk- en Gebruiktijd

Amsden: zeer goed, flinke vrucht, geel met rood. Rijke drager, steen hechtend ... 7¾
Kloosterperzik: als Dubb. Montagne, doch iets eerder rijp. Gezond. **W, H** 8¾
Late Montagne: als Dubb. Montagne, later. Warme plaats of kas! **W** .. 10
Montagne (Dubb.) zeer groote, sappige en geurige vrucht, lichtgeel met blos. Zeer vruchtbaar. **W. S.**.. 9¼
Précoce Alexander: sterke groeier. Groote, roode vrucht, grooter en iets later dan Amsden. **W** 8¼
— **Précoce de Halle:** sterke groeier, zeer vruchtbaar, groote, rood gekleurde vrucht, steen hechtend. **W** ... 8½
Vroege van Cronestein: Zaailing Montagne, zeer fijn. **W** ... 8¼

Kersen

		p. stuk
H.	Hoogstam kroonboom	1.50 — 3.—
S.	Struikvorm	1.— — 1.50

Pluk- en Gebruiktijd

Anglaise Hâtive: Zoete kers, roodbruin, **S. H** ... 6¾
Belle Magnifique: zeer fijne, late kers. **S** ... 7¾
Elton: bonte knapkers, geel, zacht en zoet vleesch. Best. door Büttner's en Morel. **S. H**.... 7¼
Espéren: bonte knapkers, licht rood met geel. **S. H**... 6½
Meikers (dubbele, Betuwsche): fijne, sappige en frisch-smakende, roode vrucht. Zelffertiel **H**.. 6¾
Ramon Oliva: zeer fijne soort Spaansche kers. **S** ... 6¾
Vroege van Werder: als Meikers, vroeg, zwartrood **H, S** ... 6½

Morellen

Deze worden dikwijls aangeplant, daar zij ook minder zonnige plaatsen voor lief nemen. Zoo oogst men goed rijpe vruchten tegen schuttingen aan de Noord-zijde. Zeer fijne vrucht voor compôte of inmaak. Rijp vanaf begin Aug.

Hoog- en halfstam, per stuk	2.— — 4.—
Struiken, per stuk	1.25 — 2.—
Waaiervorm leiboom per stuk	2.50 — 4.—

Abrikozen

Alleen gunstige resultaten te behalen op warme, beschutte plaatsen. Goede smaak op kalkrijken grond.

Waaiervorm leiboom, per stuk ... 4.— — 6.—
Dubbele Oranje: geurige en sappige, oranje vrucht. Half Aug.

Aalbessen

Flink vertakte struiken, per stuk	0.20
per 100	17.50

Dikkop (Hollandsche): laatbloeiend en laatrijpend, groote trossen groote bessen. Geen bladvalziekte.
Fay's Prolific: zeer groote bes, licht zuur, per stuk**0.25.**
Loppersummer: zeer fijne soort.
Roode Hoornsche (Geelsteel): kleinere, doch zoete, roode bes.
The Comet: flinke tros, groote bessen.
Witte van Bar-le-Duc: groote, witte bes, per stuk **0.25.**

Kruisbessen

Gezonde, flink vertakte struiken, per struik 0.25
per 100 struiken 0.20

Crown Bob: groote, roode, harige vrucht.
Ruige gele: midden-groote, zeer fijne, gele kruisbes.
Whitesmith (Engelsche Witte): groot, dun-schillig,groen-geel.
Winham's Industry: groote, ruige, donkerroode vrucht.

Zwarte Bessen

Struiken, per stuk 0.20
Hoogendijk's Seedling: groote tros zeer groote bessen.
Victoria: zeer fijne, grootvruchtige soort.

Hazelnoten (Corylus Avellana)

Groeien op bijna elken grond. Bloeien met lange katjes in Jan.; rijpe vruchten tegen eind Sept.

S. Struiken, per stuk 0.40
H. Stamboomen, per stuk .... 1.50 — 2.50
Bergerac: grooter, vroeg.
Fructo alba: met witte pit.
Grootvruchtige.
Impériale de Trébizonde: grootvruchtig.
Mad. de Bolwiller: vruchtbare, grootvruchtige soort.
Oxford's Dunschalige: groote vrucht, dunne bast.
Pendula. Treurhazelaar: geeft ook vruchten.
Spaansche: goede soort, donkergroen blad.
Vroege van Trauendorf: zeer vroeg rijp.
Web's Prize Cob: zeer lange, groote vrucht.

Voor Sierstruiken zie pag. 61.

Okkernoot of Walnoot (Juglans regia)

Mooie, groote boom voor voedzamen grond. Hoogstammen per stuk .... 2.50 — 5.—

Vijgeboom

Struik, vruchtdragend, voor warme, beschutte plaatsen. 's Winters dekken of tegen den grond gebogen onder blad dekken.

Vroege van Argenteuil, per stuk 2.50

Kweeperen

Vruchten in begin Oct., alléén voor te confijten of het maken van jam.

Bourgoult, Champion, Constantinopel: Struiken, per stuk .... 0.75 — 1.50

Mispels

Zeer goed voor aan de waterkant. Vruchten moeten half Oct. geplukt worden en eerst gegeten als deze geheel zacht zijn.

Crataegomespilus Dardari: als mispel doch gedoornd .... 1.—
Mespilus germanica var. gigantea: grootvruchtige mispel .... 1.—
Halfstam .... 2.— — 3.—

Tamme Kastanjes (Castanea sativa)

Eetbare kastanje. Wordt een groote boom met glimmend blad. Kleine struiken 0.30
Boomen .... 1.50 — 3.—

Moerbei

Wordt een flinke boom, doch langzame groeier. Geeft groote zwartroode vruchten, zeer fijn voor versch gebruik, jam, compôte of drank. Liefst warme, beschutte standplaats. Leiboom of struikvorm .... **4.— — 6.—**

Frambozen

Flinke, sterke loten, per 10 .... **0.60**
per 100 .... **5.—**
Gele Antwerpsche: geurige, gele vrucht.
Hornet (Verbeterde): zeer vruchtbaar en geurig.
Lloyd George: met lange, donkerroode, zeer fijne vruchten, draagt in Sept. meestal nog eens, per 10 **f 0.70.**
per 100 - **6.—.**
Roode Herfstframboos: fijne vruchten tot in Sept. Moet elk voorjaar verplant worden.
PREUSSEN: NIEUW! Zeer sterke groeier. Geeft zeer groote, zoete, lichtroode vruchten. per 10 **f 0.70.**
per 100 - **6.—.**
SINT WALFRIED: krachtige groeier, rijkdragend, zeer groote vrucht. NIEUW! per 10 **f 1.—,** per 100 **f 8.50.**
Surprise d'Automne: gele herfstframboos. 's Winters afsnijden.
The Devon: geurige, groote, roode vrucht.

Logan Berry

Donkerroode, zeer zoete vrucht, per stuk **0.50**

Bramen

Amerikaansche bramen .... per stuk **f 0.15** .... per 10 **1.25**
Earley Harvest: zeer vroege soort.
Lucretia: zeer vruchtbaar.
Newmann's Thornless: bijna ongedoornd; fijne vrucht.
Philadelphia: zeer grootvruchtig.
Theodor Reimers: groote trossen vruchten.
White Cristal: witte, zoete vrucht.
Europeesche braam (Rubus laciniatus): met sierlijk ingesneden blad. Groote trossen blauwzwarte vruchten .... per stuk **f 0.20** .... per 10 **1.50**

Japansche Wijnbes (Rubus phoenicolasius)

Geeft lange, rood-stekelige stengels. Geeft kleine, oranje-roode zoete vruchten. Zonnige plaats, per stuk **0.40**

Rhabarber

Engelsche Trek: vroege soort, geeft dikke stelen **0.30**
Paragon: bloeit zelden of niet, geeft veel stelen **0.30**
Verbeterde Victoria: zeer fijne soort **0.30**

Aardbeien

Krachtige, vespeende planten, per 25 stuks **0.75**
per 100 stuks **2.50**
Barne's Large White: zeer geurige vrucht, wit tot licht rose.
Beverwijksche Export: vrij laat, mooie, frissche, roode vrucht.
Deutsch Evern: rijkdragend, zeer vroeg, donkerrood.
Jucunda: vrij late soort, smakelijk, zeer sterk.
La Perle: doordragend: Juni—Oct. Licht roode vrucht.
Mad. Lefeber: langdragend, fissche smaak.
Mad. Moutot (Mad. Kooy): zeer groote vrucht. Zware grond!
Non Plus Ultra: „Maandbloeier". Spitse, geurige vruchten, doordragend.

Oberschlesien: rijkdragend, groote vrucht, zeer fijn. NIEUW!
Oranje (Bredasche): kleine, doch zéér geurige soort.
Pine Apple: zeer aromatisch. geel rose, per 10 stuks **f 0.40.**
PILLNTZ: NIEUW! zeer laatdragend, groote, spitse, donkerroode vrucht. Moet lang aanrijpen, per 10 stuks **f 0.50,** per 100 stuks **f 4.50.**
Purperkogel: meer platte vrucht, donkerrood.
Roland von Berlin: geurige, zoete, zwart-roode vrucht.
Roode Maandbloeier: spitse vruchtjes, doordragend.
Rügen: maandbloeier met groote, roode vruchten, per 10 stuks **f 0.50.**
SENSATION. NIEUW! zeer gezonde planten, geven donkerroode, platronde vruchten van een bijzonder geurige, zoete smaak, zeer laat rijpend, per 10 stuks **f 0.75.**
Sieger: zeer vroeg. Vrij groote, ovale vrucht.
Späthe von Leopoldshall: groote vrucht, later rijp dan Mad. Moutot.
Witte Maandbloeier: met geurige, witte vruchtjes.

Keukenkruiden

Allium Schoenoprasum: *Bieslook,* Uiengras	0.25
Artemisia Dracunculus: Dragon	0.25
Asperula odorata: Lieve-vrouwen-bedstroo	0.10
Cochlearia Armoracia: Mierikswortel	0.25
Hyssopus officinalis: Hyssop	0.25
Lavandula latifolia (spica). Lavendel	0.25
Mentha crispa: Kruisemunt	0.20
Melisse officinalis: Citroen melisse	0.35
Myrrhis odoratus: Roomsche Kervel	0.25
Rosmarinus officinalis: Rosemarijn	0.30
Salvia officinalis: Salie	0.25
Ruta graveolens: Wijnruit	0.25
Thymus vulgaris: Tijm	0.20

Het verplaatsen van zware boomen

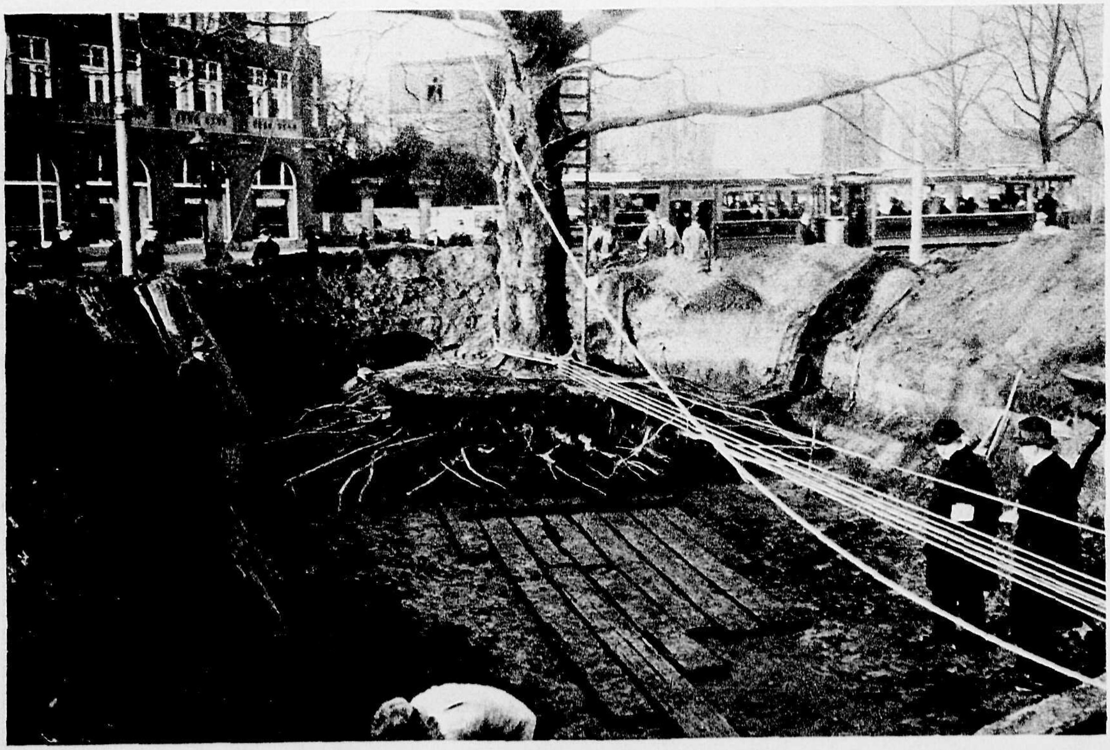

H. COPIJN & ZOON GROENEKAN (BIJ UTRECHT)

WIJ LEVEREN VOORTS

ELK MATERIAAL, HETGEEN IN EEN TUIN GEBEZIGD KAN WORDEN, ZOOALS:

ROTSSTEENEN

FLAGSTONES

GRIND

STEENSLAG

TURFMOLM

U GELIEVE ONS HIERVOOR PRIJS TE VRAGEN!

INHOUD.

Pag.

Aalbessen 86
Aardbeien 88
Abeel 76
Abies 43
Abrikoos 86
Acacia 77
Acaena 32
Acanthus 9
Acer 58, 73
Achillea 9, 32
Aconitum 9
Acorus 40
Adderwortel 27
Adiantum 40
Adonis 32
Aesculus 73
Aetheonema 32
Agrostemma 9, 23
Ailanthus 73
Ajuga 32
Akelei 10
Akkerwinde 13
Alisma 40
Allium 89
Alnus 72, 73
Alpenroos 56
Althaea-struik 64
Alyssum 33
Amberboom 75
Amelanchier 58
Amorpha 58
Ampelopsis 71
Anaphalis 9
Anchusa 9
Andromeda 51
Androsace 33
Anemone 9, 10, 33
Anjer 16
Antennaria 33
Anthemis 10, 33
Appels 81
Aquilegia 10
Arabis 33
Araucaria 44
Arctostaphylos 51
Arenaria 33
Aristolochia 70
Armeria 10, 33
Arnica 10
Aronia 58
Arrhenatherum 10
Artemisia 10, 58, 89
Aruncus 10
Arundinaria 52, 57
Arundo 10
Asarum 33
Asclepias 10
Asperula 10
Asphodelus 10
Aster 11, 13
Astilbe 12, 34
Astrantia 12
Athyrium 40
Aubrietia 34
Aucuba 52
Augurkenstruik 62
Azalea 52, 58

Bambusa 52, 57
Bahia 34
Beemdooievaarsbek 19
Bekervaren 40
Bellis 34
Berberis 52, 60
Berenklauw 20
Berenoor 29
Bergden 49
Bergenia 34
Bergvlier 67
Berk 73
Beshulst 54
Betula 73
Beuk 74
Bieslook 89
Bignonia 70
Bijenkorfje 34
Bitterwilg 67
Blaasboompje 61
Blauwe regen 71
Blauwspar 48
Blechnum 40
Bloemheesters 58

Pag.

Bocconia 23
Bodembedekking 42
Boksdoorn 65
Bolletjesvaren 40
Boltonia 13
Boomen 73
Boschanemoon 10
Boschplantsoen 72
Boschrank 70
Bramen 88
Brandende liefde 23
Brem 62, 63
Bruckenthalia 43, 52
Brunella 34
Buddleia 60
Buphthalmum 13, 29
Bupleurum 52
Butomus 40
Buxus 52

Calla 41
Callicarpa 60
Calluna 43
Caltha 41
Calycanthus 60
Calystegia 13
Campanula 13, 34
Campsis 70
Caragana 60
Carpinus 74
Cassinia 53
Castanea 74
Catalpa 74
Catananche 13
Ceanothus 60
Cedrus 44
Centaurea 13
Cephalanthus 60
Cephalaria 13
Cerastium 34
Cercis 60
Cercidiphyllum 60
Chaenomeles 60
Chamaecyparis 45
Chamaedaphne 53
Cheiranthus 13, 34
Chelone 14, 25
Chineesch Klokje 63
Christusdoorn 75
Chrysanthemum 14, 35
Chrysoboltonia 14
Cimicifuga 14
Cistus 53
Citroenkruid 58
Citroen Melisse 89
Clematis 14, 35, 70
Clethra 61
Cochlearia 89
Colchicum 14
Colutea 61
Coniferen 43
Convallaria 14
Coreopsis 14, 15, 35
Cornus 61
Coronilla 15
Corydalis 15, 35
Corylopsis 61
Corylus 61
Cotinus 61
Cotoneaster 53, 61
Cotula 35
Cotyledon 35
Crataegomespilus 74
Crataegus 74
Crataemespilus 74
Crinum 15
Crucianella 35
Cryptomeria 47
Cydonia 60
Cypres 45
Cypreswolfsmelk 35
Cystopteris 40
Cytisus 62

Daglelie 20
Damastbloem 20
Daphne 62
Decaisnea 62
Delphinium 15
Desmodium 62
Deutzia 62
Dianthus 16, 35

Pag.

Dicentra 17
Dicksonia 40
Dictamnus 17
Diervillea 62
Digitalis 17
Donauriet 10
Dopheide 43
Doronicum 17
Dotterbloem 41
Douglasspar 49
Draba 35
Dracocephalum 35
Dragon 89
Dryas 35
Dubbelloof 40
Duindoorn 64, 75
Duinroos 8
Duizendblad 9

Echinops 17
Edelweiss 36
Eereprijs 30, 39
Eik 77
Eikvaren 40
Elaeagnus 63
Els 72, 73
Elymus 17
Engelsch gras 33
Ephedra 53
Epimedium 17, 35
Erica 43
Erigeron 17, 35
Eriophorum 17
Eriophyllum 35
Erodium 17
Erwtenstruik 60
Eryngium 18
Erysimum 35
Erythronium 18
Escallonia 63
Esch 75
Eschdoorn 73
Eulalia 24
Eupatorium 18
Euphorbia 18, 35
Evonymus 53, 63
Exochorda 63

Fagus 74
Filipendula 18
Fluweelboom 67
Forsythia 63
Frambozen 88
Fraxinus 75
Fuchsia 63
Funkia 18
Fijnspar 48
Fijnstraal 17

Gaillardia 18
Galega 18
Galtonia 19
Gamander 39
Ganzerik 27, 37
Gaspeldoorn 58
Gebroken Hartje 17
Geldersche roos 69
Gele Helmbloem 35
Genista 63
Gentiana 35
Geranium 19, 35
Geum 19, 35
Gevlekte Doovenetel 36
Gillenia 19
Ginkgo 47
Gipskruid 19, 35
Gleditschia 75
Glyceria 41
Gnaphalium 9, 19
Gouden regen 64, 75
Grasanjer 35
Grauwe Els 72
Grauwe Dopheide 43
Grauwe Wilg 67
Groenbl. Planten 51
Groote Boterbloem 41
Guldenroede 29
Gunnera 19
Gynerium 19
Gypsophila 19, 35

Haagbeuk 74

| Pag. |
Haagplantsoen 71
Halimodendron 63
Hamamelis 63
Havikskruid 36
Hazelnoot 61, 87
Hedera 53, 70
Heggeroos 8
Heide 43
Helenium 19
Helianthemum 35
Helianthus 20
Heliopsis 20
Helichrysum 36
Helleborus 20
Helmbloem 15
Hemelboom 73
Hemerocallis 20
Hemlockspar 51
Hepatica 20
Heracleum 20
Herfstanemoon 9, 10
Herfstaster 11
Herfstchrysanth 14
Herfstsering 25
Herfsttijdeloos 14
Hesperis 20
Heuchera 20
Hibiscus 64
Hieraceum 36
Hippophae 64, 75
Hoe-langer-hoe-liever 38
Hondstand 18
Hoornbloem 34
Hormium 36
Hottonia 41
Hosta 18, 20
Houstonia 36
Huislook 38
Hulst 54
Hutchinsia 36
Hydrangea 64
Hydrocharus 41
Hypericum 20, 36, 64
Hyssopus 89

Iberis 36
Iep 80
Ilex 54, 64
Incarvillea 21
Indigofera 64
Inula 21
Iris 21, 36, 41

Jacobsladder 27
Japansche Azalea 52
Japansche Eschdoorn 58
Japansche Lork 47
Japansch Pijlkruid 41
Japansche Sierkers 76
Japansche Wijnbes 88
Jasminum 71
Jasmijn 65
Jeneverbes 47
Judasboom 60
Juglans 75
Juniperus 47

Kaapsche Hyacinth 19
Kalmia 55
Kalmoes 40
Kamperfoelie 71
Kardinaalsmuts 63
Karmozijnbes 26
Kastanje 73
Kattenkruid 24
Kattenstaart 23
Kerria 64
Kersen 86
Kerstroos 20
Kervel 89
Keukenkruiden 89
Kikkerbeet 41
Kirengeshoma 22
Klaproos 25
Klaver 39
Klimop 70
Klimplanten 70
Klimrozen 7
Klokjesbloem 13, 34
Kniphofia 22
Knolzijdeplant 10
Kogeldistel 17
Kogelstruik 60
Koningsvaren 40
Koraalhout 61
Korenbloem 13

Pag.
Kornoelje 61
Krabbescheer 41
Krentenboom 58
Kriek 76
Kroonkruid 15
Kruiden 89
Kruisbessen 87
Kruisdistel 18
Kruisemunt 89
Kweepeer 87

Laanboomen 73
Laburnocytisus 64, 75
Laburnum 64, 75
Lamium 36
Lampionplant 26
Larix 47
Lastrea 40
Lathyrus 22
Laurierkers 55
Lavandula 22
Lavatera 23
Ledum 55
Lelietje van dalen 14
Leontopodium 36
Lespedeza 64
Levensboom 50
Leverbloempje 20
Leverkruid 18
Leycesteria 64
Liatris 23
Libocedrus 48
Lieve-vrouwe-bedstroo 10, 89
Ligustrum 55, 64
Lijsterbes 79
Lilium 23
Linaria 36
Linde 80
Limnanthemum 41
Linum 36
Liquidambar 75
Liriodendron 75
Lisch 21, 36, 41
Lischdodde 41
Logan Berry 88
Longkruid 28
Lonicera 55, 65, 71
Lork 47
Lupinus 23
Lychnis 23
Lycium 65
Lysimachia 23, 36
Lythrum 23

Maagdepalm 30
Macleya 23
Madeliefje 34
Magnolia 65
Mahoberberis 55
Mahonia 55
Malus 65, 75
Malva 23
Mannetjesvaren 40
Mansoor 33
Margriet 14
Maskerbloem 24
Meidoorn 74
Melisse 89
Meloenboompje 60
Mentha 89
Menyanthes 41
Mertensia 36
Mierikswortel 89
Mimilus 24
Miscanthus 24
Mispel 87
Moerascypres 49
Moerbei 76, 88
Monarda 24
Monnikskap 9
Montbrietia 24
Morel 86
Morus 76, 88
Mosroos 8
Muskuskaasjeskruid 23
Muurpeper 38
Muurleeuwenbek 36
Myosotis 24
Myrica 65
Myrrhis 89

Nagelkruid 19
Nepeta 24
Nierembergia 36
Noot 75
Nymphaea 41

Pag.
Oenothera 24, 36
Oeverplanten 41
Okkernoot 87
Olearia 55
Omphalodes 37
Onderhoud 3
Onoclea 40
Ononis 37
Ooftgewassen 81
Ooievaarsbek 19
Oostenrijksche Den 49
Orobus 37
Osmanthus 55
Osmunda 40

Pachysandra 24, 55
Paeonia 24
Palm 52
Palmlelie 31
Pampasgras 19
Papaver 25, 37
Parapluie-den 49
Parelbloem 9
Parelstruik 63
Parrotia 65
Parthenocissus 71
Peltiphyllum 25
Penningkruid 36
Pentastemon 25
Peperboompje 62
Peren 83
Perziken 86
Pernettya 55
Petasites 25
Phellodendron 76
Philadelphus 65
Phillyrea 55
Phlomis 55
Phlox 25, 37
Photinia 66
Phyllostachys 55
Physalis 26
Physocarpus 66
Physostegia 26
Phytolacca 26
Picea 48
Pijlbrem 63
Pijlkruid 41
Pijnboom 49
Pimpernel 27
Pimpernoot 68
Pinus 49
Pioenen 24
Plataan 76
Platanus 76
Platycodon 26
Podophyllum 27
Polemonium 27, 37
Polygonatum 27
Polygonum 27, 37, 71
Polypodium 40
Polystichum 40
Populier 76
Populus 76
Portugeesche brem 68
Potentilla 27, 37, 66
Poterium 27
Prikneus 23
Primula 27, 37
Provincieroos 8
Pruikenboom 61
Pruimen 85
Prunus 55, 66, 76
Pseudotsuga 49
Ptelea 66
Pterocarya 77
Pulmonaria 28
Pyracantha 71
Pyrethrum 28
Pyrus 60

Quercus 77

Randpalm 42
Randplanten 42
Ranunculus 41
Raouilia 37
Reigersbek 17
Rhabarber 88
Rhamnus 66
Rhododendron 56
Rhodora 66
Rhodotypus 66
Rhus 67
Ribes 67
Ridderspoor 15

Pag.
Robinia 67, 77
Rodgersia 28
Rosa 4
Rosmarinus 28, 57, 89
Rotsplanten ..... 32—40
Rozen ..... 4—8
Rozemarijn 28, 57, 89
Rozenkransje 33
Rubus 67
Rudbeckia 28
Ruta 89

Sagina 37
Sagittaria 41
Salie 28, 89
Salix 38, 67, 77
Salomonszegel 27
Salvia 28, 89
Sambucus 67
Santolina 29
Saponaria 29, 38
Sasa 57, 67
Satureia 38
Saxifraga 38
Scabiosa 29
Scheefkelk 36
Sciadopitys 49
Schildpadbloem 25
Scolopendrium 40
Sedum 29, 38
Sempervivum 38
Senecio 29
Seringen 68
Sidalcea 29
Sideritus 39
Sierappel 65, 75
Silene 39
Silphium 29
Sisyrinchium 39
Skimmia 58
Slangenwortel 41
Sleutelbloem 27, 37
Sneeuwbes 68
Sneeuwheide 43
Solidago 29, 39
Sorbaria 68
Sorbopyrus 79
Sorbus 79
Spaansche Aak 73
Spartium 68
Spiraea 10, 12, 18, 29, 68
Stachys 29
Stalkruid 37
Stamrozen 5
Staphylea 68
Statice 29
Steenbreek 38
Stephanandra 68

Pag.
Stranvaesia 58
Stratiotes 41
Stroobloem 13
Struikheide 43
Struikkamperfoelie 65
Struikrozen 5
Struthiopteris 40
Symphoricarpus 68
Syringa 68

Tamarix 69
Tamme Kastanje 74, 87
Taxodium 49
Taxus 49
Tecoma 70
Telekia 29
Teucrium 39
Teunisbloem 24
Thalictrum 29, 39
Thermopsis 30
Thuja 50
Thujopsis 51
Thymus 39, 89
Tijgerlelie 23
Tilia 80
Tongvaren 40
Toorts 30
Tooverhazelaar 63
Tradescanthia 30
Treurboomen 80
Treurrozen 8
Trifolium 39
Tritoma 30
Trollius 30
Trompetboom 74
Tsuga 51
Tuinarchitectuur 3
Tulpenboom 75
Tunica 39
Tussilago 25, 30
Typha 41

Uiengras 89
Ulex 58
Ulmus 80
Umbilicus 39
Uvularia 30

Vaccineum 58, 69
Valeriana 30
Varens 40
Vaste Planten ..... 8— 31
Veldsalie 28
Venushaar 40
Verbascum 30
Verfbrem 63
Vernonia 58
Vergeet-mij-niet 24

Pag.
Veronica 30, 39
Viburnum 58, 69
Vicia 40
Vinca 30
Vingerhoedskruid 17
Viola 31
Vijg 87
Vlambloem 25
Vlas 36
Vleugelnoot 77
Vlier 67
Vlinderstruik 60
Vogelkers 76
Voorjaarszonnebloem 17
Voorwaarden 2
Vossebes 58
Vuurdoorn 71
Vuurpijl 22
Vuurwerkplant 17

Walnoot 75, 87
Wateraloë 41
Waterdrieblad 41
Watergentiaan 41
Waterlelies 41
Waterplanten 40, 41
Waterviolier 41
Waterweegbree 40
Waterwilg 67
Weigelia 62
Wildemanskruid 33
Wijfjesvaren 40
Wijnruit 89
Wilg 67, 77
Wingerd 71
Winterheliotroop 25
Winterjasmijn 71
Wistaria 71
Wolfsmelk 18
Wollegras 17
Wolverlei 10

Yucca 31

Zandhaver 17
Zeedistel 18
Zeegras 33
Zeepkruid 29
Zenegroen 32
Zenobia 58
Zijdeplant 10
Zilverspar 43
Zonnebloem 20
Zonneroosje 35
Zoutstruik 63
Zuurdoorn 60
Zwanenbloem 40
Zwarte bessen 87

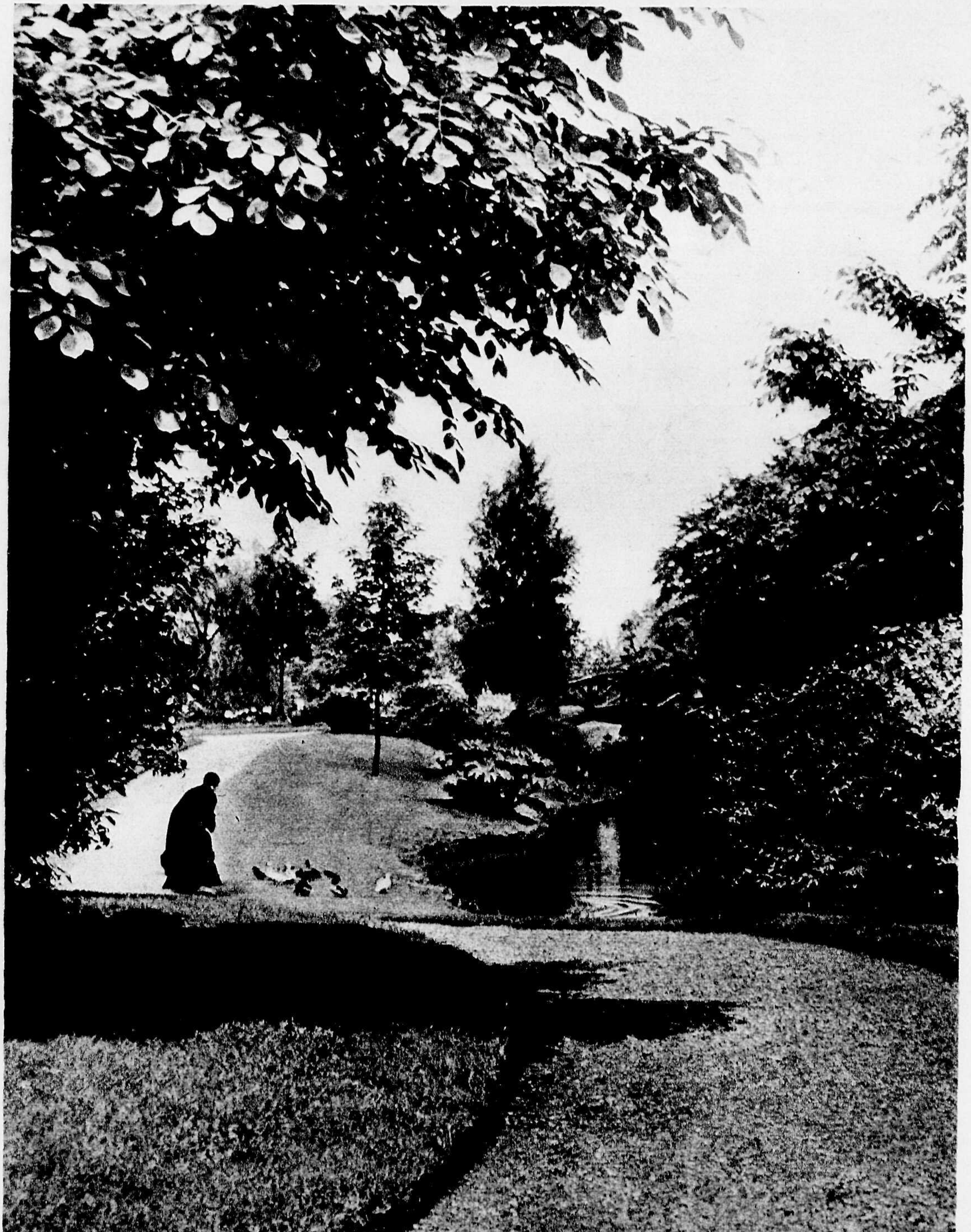

Parkaanleg H. Copijn en Zoon

HIER IS RUIMTE VOOR UW AANTEEKENINGEN

NAAM	KLEUR	HOOGTE	BLOEITIJD	PRIJS

Een blik over een gedeelte van een onzer kweekerijen.

AANTEEKENINGEN:

NAAM	KLEUR	HOOGTE	BLOEITIJD	PRIJS

HOUD U VAN BRAMEN?

KOPERDIEPDRUK ALBANI – DEN HAAG

COPIJN GROENEKAN